

Rynek Mleka I/2021

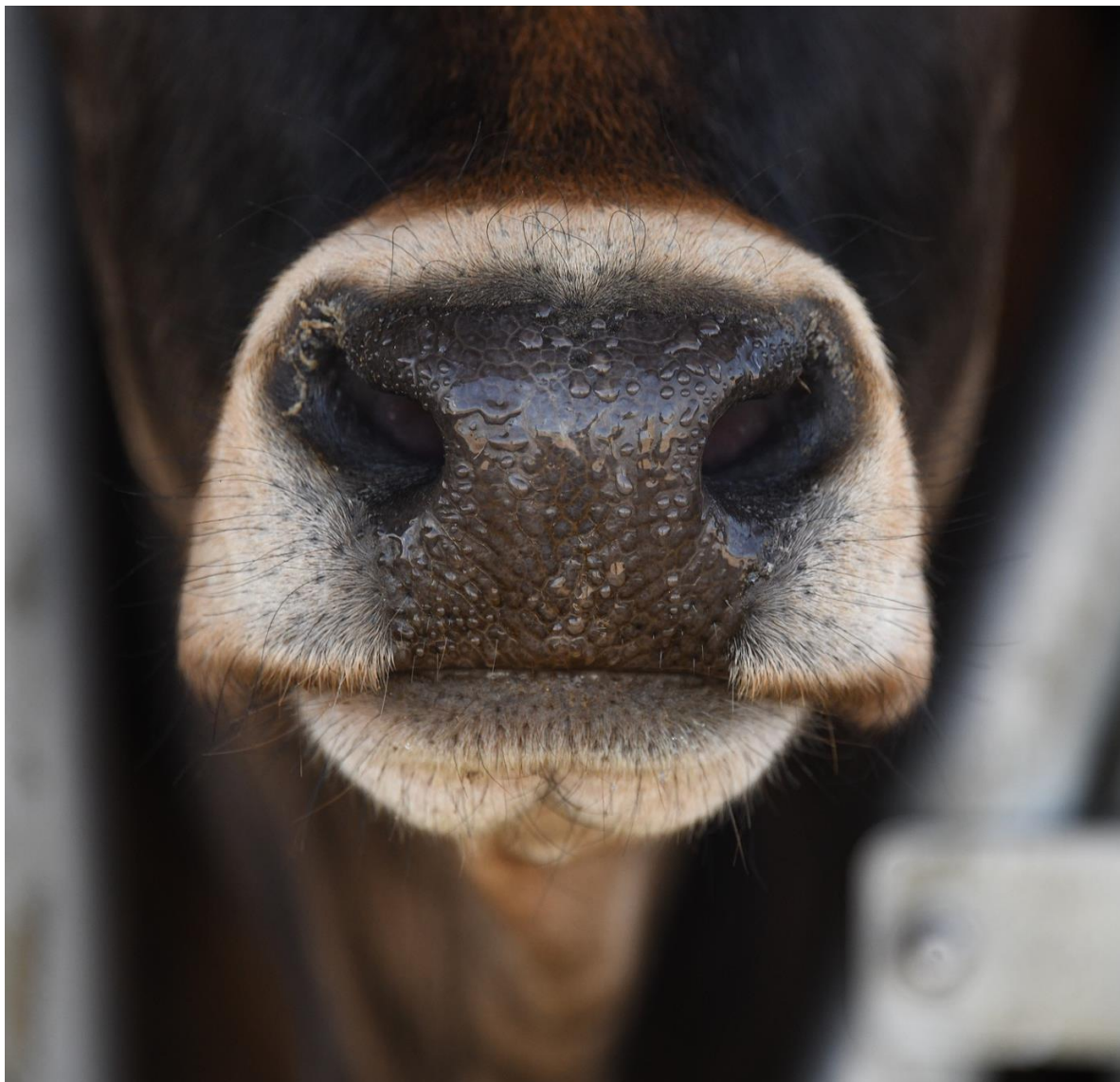

Spis treści

Pogłowie bydła

Skup mleka

Ceny skupu mleka

Produkcja artykułów mleczarskich

Ceny artykułów mleczarskich

Aktualności

Pogłowie bydła

Populacja bydła na koniec 2020 roku wynosiła 6278,9 tys. szt. i była o 0,3% tj. o 17,3 tys. szt. wyższa niż przed rokiem, ale o 1% niższa niż w czerwcu 2020 r. (o 64,8 tys. szt.).

Pogłowie cieląt do 1 roku spadło o 0,7% w porównaniu z grudniem 2019 r., jednak w porównaniu do czerwca 2020 r. wzrosło o 0,3% i wynosiło 1734,6 tys. szt.

Liczba młodego bydła w wieku 1-2 lata zwiększyła się o 2,5% w porównaniu ze stanem w roku ubiegłym, a w porównaniu z czerwcem 2020 r. populacja została zwiększona o 0,2% i osiągnęła poziom 1800 tys. szt.

Pogłowie krów nieznacznie spadło o 0,6% w porównaniu z grudniem 2019 r., również w porównaniu z czerwcem 2020 r. odnotowano spadek o 3,1%, osiągając tym samym poziom 2391,3 tys. szt.

W strukturze stada bydła ogółem udział poszczególnych grup wiekowo-użytkowych w grudniu 2020 r. wynosił: cielęta w wieku poniżej 1 roku (27,6%), młode bydło hodowlane i rzeźne w wieku 1-2 lat (28,7%), krowy (38,1%), pozostałe bydło dorosłe hodowlane i rzeźne w wieku 2 lat i więcej (5,6%).

Pogłowie krów mlecznych w grudniu 2020 roku wynosiło 2125,7 tys. szt.

| | |
|----------------------------|------------------|
| <i>Polska</i> | 2 125 694 |
| Dolnośląskie | 24 577 |
| Kujawsko-pomorskie | 134 077 |
| Lubelskie | 112 614 |
| Lubuskie | 13 993 |
| Łódzkie | 168 715 |
| Małopolskie | 76 596 |
| Mazowieckie | 483 430 |
| Opolskie | 39 309 |
| Podkarpackie | 33 194 |
| Podlaskie | 419 331 |
| Pomorskie | 54 258 |
| Śląskie | 43 064 |
| Świętokrzyskie | 46 741 |
| Warmińsko-mazurskie | 164 590 |
| Wielkopolskie | 286 493 |
| Zachodniopomorskie | 24 711 |

Pogłowie krów mlecznych w województwach XII 2020 (tys. szt.);

Źródło: GUS

| Wyszczególnienie | VI 2020 w tys. szt. | VI 2019 =100 | XII 2019 =100 |
|---------------------------------------|---------------------|--------------|---------------|
| Bydło | 6 328,4 | 99,5 | 101,1 |
| Cielęta w wieku poniżej 1 roku | 1 694,0 | 95,7 | 96,9 |
| Młode bydło w wieku 1–2 lat | 1 796,1 | 101,6 | 102,3 |
| Bydło w wieku 2 lat i więcej | 2 838,2 | 100,7 | 102,9 |
| w tym krowy | 2 487,5 | 101,1 | 103,4 |

Pogłowie bydła w czerwcu 2020 r.; Źródło: GUS

| Rok | | Krowy ogółem | Krowy pozostałe | Krowy mleczne |
|------|-----|--------------|-----------------|---------------|
| 2010 | VI | 2656 | 118 | 2538 |
| | XII | 2636 | 107 | 2529 |
| 2011 | VI | 2626 | 153 | 2473 |
| | XII | 2568 | 122 | 2446 |
| 2012 | VI | 2578 | 137 | 2441 |
| | XII | 2469 | 123 | 2346 |
| 2013 | VI | 2531 | 170 | 2361 |
| | XII | 2442 | 143 | 2299 |
| 2014 | VI | 2479 | 169 | 2310 |
| | XII | 2403 | 155 | 2248 |
| 2015 | VI | 2445 | 166 | 2279 |
| | XII | 2303 | 169 | 2134 |
| 2016 | VI | 2332 | 186 | 2146 |
| | XII | 2304 | 174 | 2130 |
| 2017 | VI | 2374 | 220 | 2154 |
| | XII | 2341 | 188 | 2153 |
| 2018 | VI | 2429 | 196 | 2233 |
| | XII | 2417 | 203 | 2214 |
| 2019 | VI | 2461 | 240 | 2221 |
| | XII | 2403 | 239 | 2164 |
| 2020 | VI | 2487,5 | 262,7 | 2224,8 |
| | XII | 2391,3 | 265,6 | 2125,7 |

Pogłowie krów w Polsce w tys. szt.; Dane GUS, IERiGŻ-PIB

| Wyszczególnienie | 2017 | 2018 | 2019 | Wskaźniki dynamiki | | | |
|------------------|----------|----------|----------|---------------------|-------|------------|-------|
| | | | | 2017 | 2018 | 2019 | |
| | | | | Rok poprzedni = 100 | | 2017 = 100 | |
| UE-15 | 18 191,1 | 17 803,6 | 17 628,3 | 99,1 | 97,9 | 99,0 | 96,9 |
| UE-13 | 5 122,0 | 5 104,8 | 4 986,1 | 99,2 | 99,7 | 97,7 | 97,3 |
| w tym Polska | 2 152,8 | 2 214,1 | 2 164,5 | 101,1 | 102,8 | 97,7 | 100,5 |
| UE-28 | 23 313,1 | 22 908,5 | 22 614,4 | 99,1 | 98,3 | 98,7 | 97,0 |

Pogłowie krów mlecznych w Unii Europejskiej tys. szt. (XII); Źródło: Dane GUS, IERiGŻ-PIB

Ocena użytkowości 2020

RO Parzniew – krowy

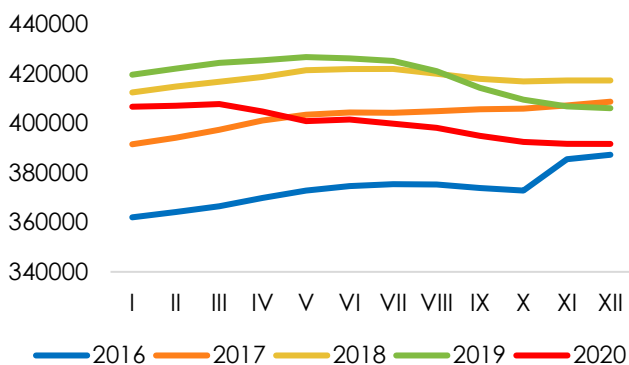

RO Parzniew – stada

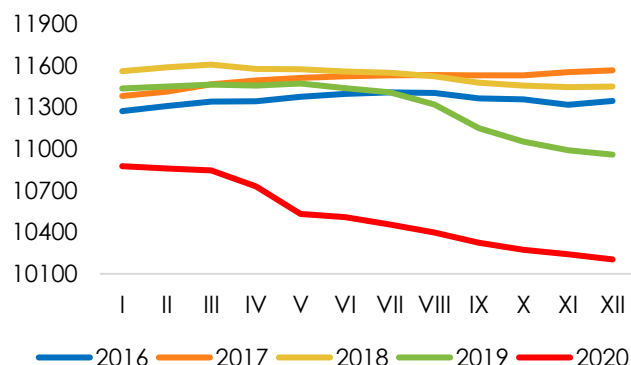

RO Poznań – krowy

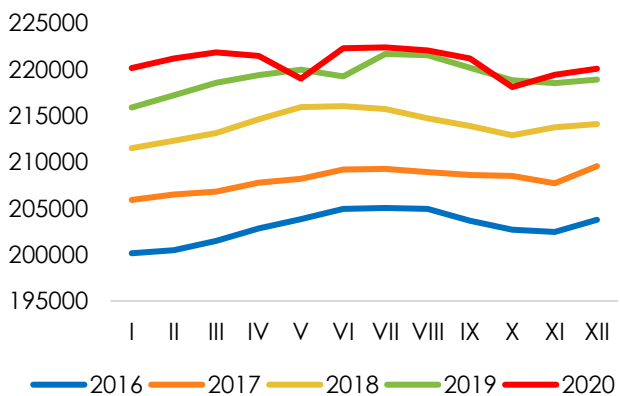

RO Poznań – stada

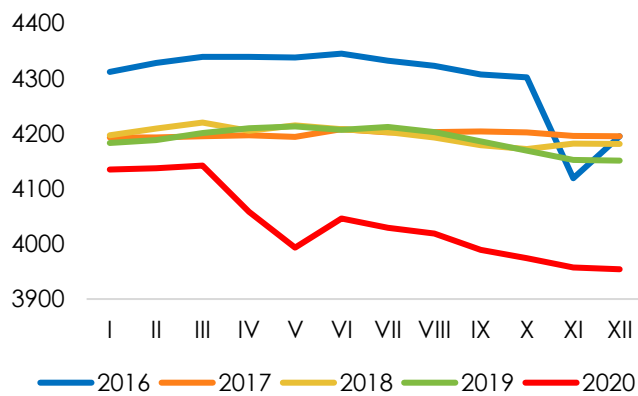

RO Bydgoszcz – krowy

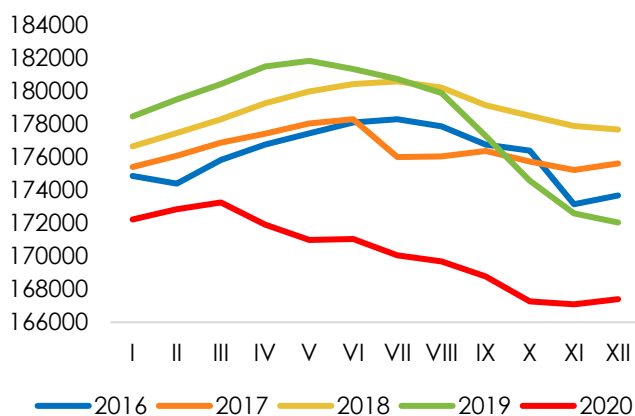

RO Bydgoszcz – stada

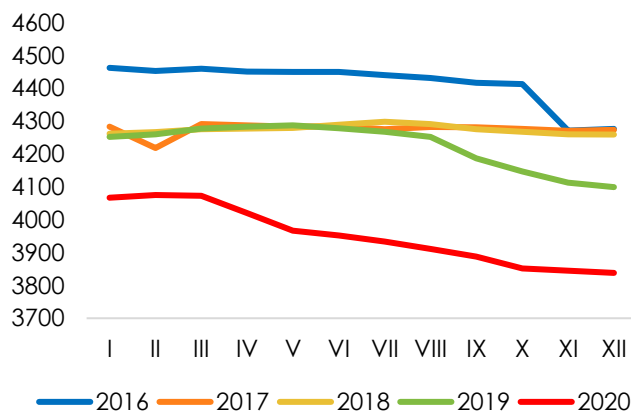

Źródło: Dane PFHBiPM

Ocena użytkowości 2014–2020

Krowy

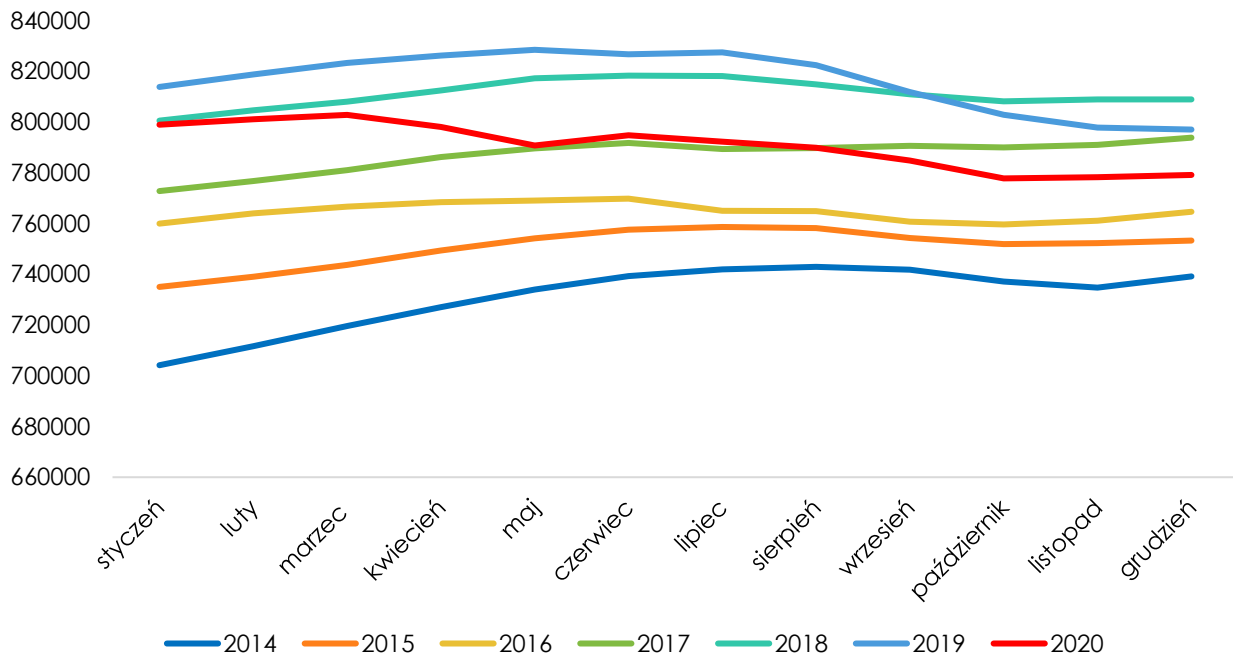

Stada

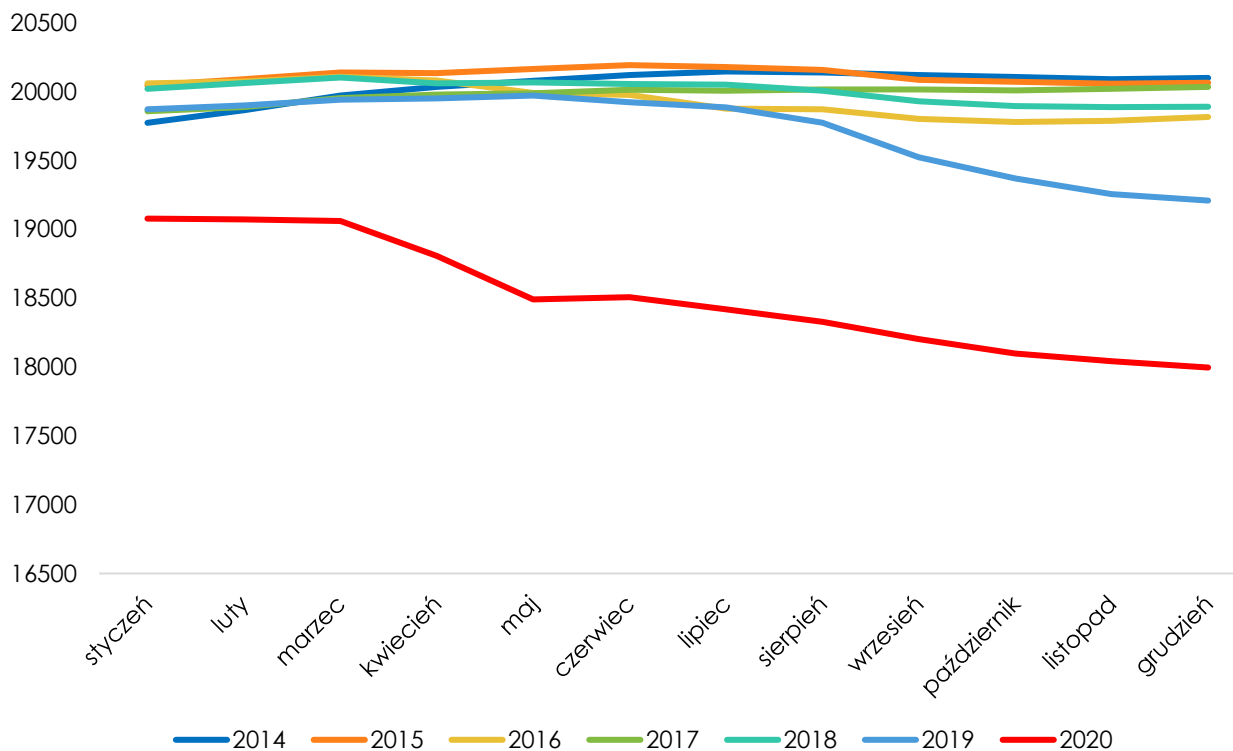

Skup mleka

Skup mleka w grudniu wyniósł **985,0 mln l** (GUS)



W porównaniu z listopadem 2020 r.

5,8%



W porównaniu z grudniem 2019 r.

1,0%

W okresie od stycznia do grudnia 2020 r. skupiono **12 071,7 mln l**, tj. o 2,2% więcej niż w analogicznym okresie 2019 r.

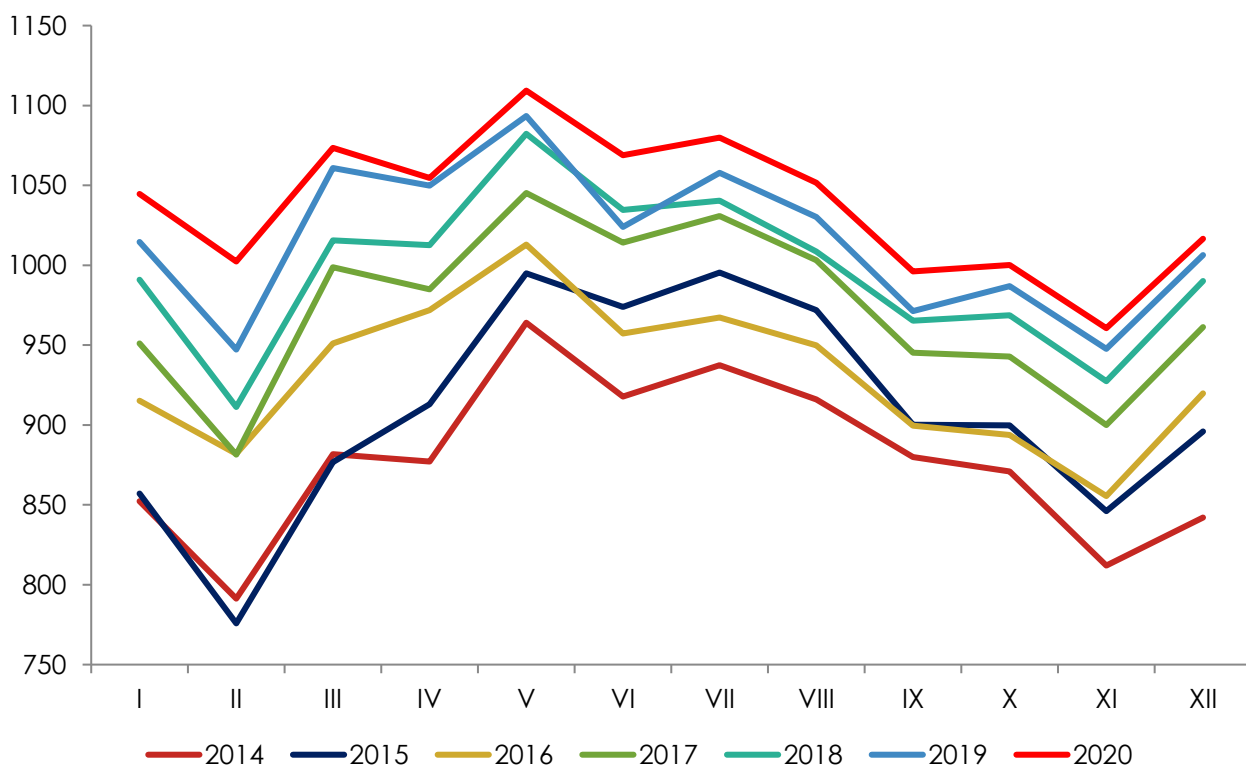

Skup mleka w Polsce w latach 2014–2020 (mln kg)

| województwo | wg siedziby jednostki skupującej | wg siedziby producenta | różnica w ilościach skupionego mleka | różnica [%] |
|---------------------|----------------------------------|------------------------|--------------------------------------|-------------|
| Polska | 12 071 689 | 12 071 689 | x | x |
| dolnośląskie | 51 932 | 168 762 | -116 830 | -69,2% |
| kujawsko-pomorskie | 345 348 | 836 146 | -490 798 | -58,7% |
| lubelskie | 728 626 | 580 677 | 147 949 | 25,5% |
| lubuskie | 223 625 | 99 326 | 124 299 | 125,1% |
| łódzkie | 736 591 | 840 758 | -104 167 | -12,4% |
| małopolskie | 139 990 | 137 373 | 2 617 | 1,9% |
| mazowieckie | 2 520 104 | 2 609 014 | -88 910 | -3,4% |
| opolskie | 216 845 | 277 895 | -61 050 | -22,0% |
| podkarpackie | 72 885 | 104 167 | -31 282 | -30,0% |
| podlaskie | 4 422 851 | 2 646 954 | 1 775 897 | 67,1% |
| pomorskie | 143 341 | 337 546 | -194 205 | -57,5% |
| śląskie | 183 212 | 254 233 | -71 021 | -27,9% |
| świętokrzyskie | 338 153 | 176 036 | 162 117 | 92,1% |
| warmińsko-mazurskie | 346 749 | 945 060 | -598 311 | -63,3% |
| wielkopolskie | 1 552 887 | 1 927 280 | -374 393 | -19,2% |
| zachodniopomorskie | 48 550 | 130 462 | -81 912 | -62,8% |

Zestawienie ilości skupionego mleka w okresie styczeń–grudzień 2020 r. w tys. litrów;

Źródło: GUS

W całym 2020 r. najwięcej mleka ubyło z województw: warmińsko-mazurskiego (598,3 mln l), kujawsko – pomorskiego (490,8 mln l), wielkopolskiego (374,4 mln l). Z innych województw mleko trafiało głównie do województwa podlaskiego (1775,9 mln l).

Skup mleka w Unii Europejskiej

W listopadzie 2020 r. do mleczarni w UE – 27 trafiło 11 119,9 tys. ton mleka.



**1,1% niż rok
wcześniej**



**3,4% niż przed
miesiącem**

Pięciu największych producentów UE-27 (Niemcy, Francja, Holandia, Włochy i Polska) skupiło w analizowanym miesiącu łącznie 7510,4 tys. ton mleka tj. o 0,5% więcej niż w listopadzie 2019 r., stanowiło to 67,5% całego mleka skupionego w UE.

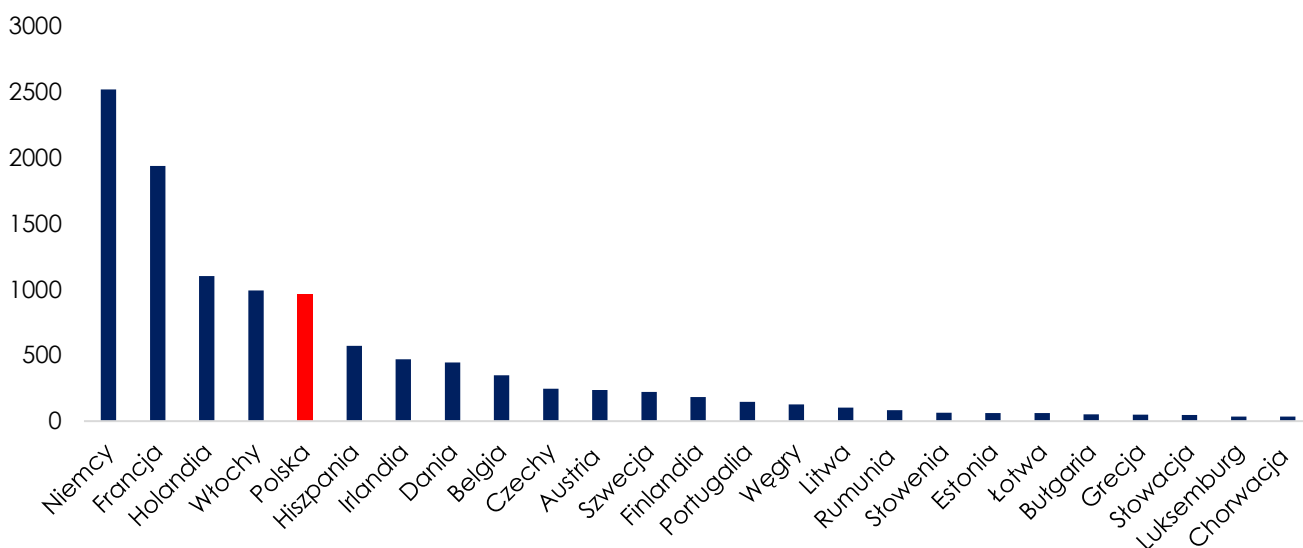

Zmiana r/rw %

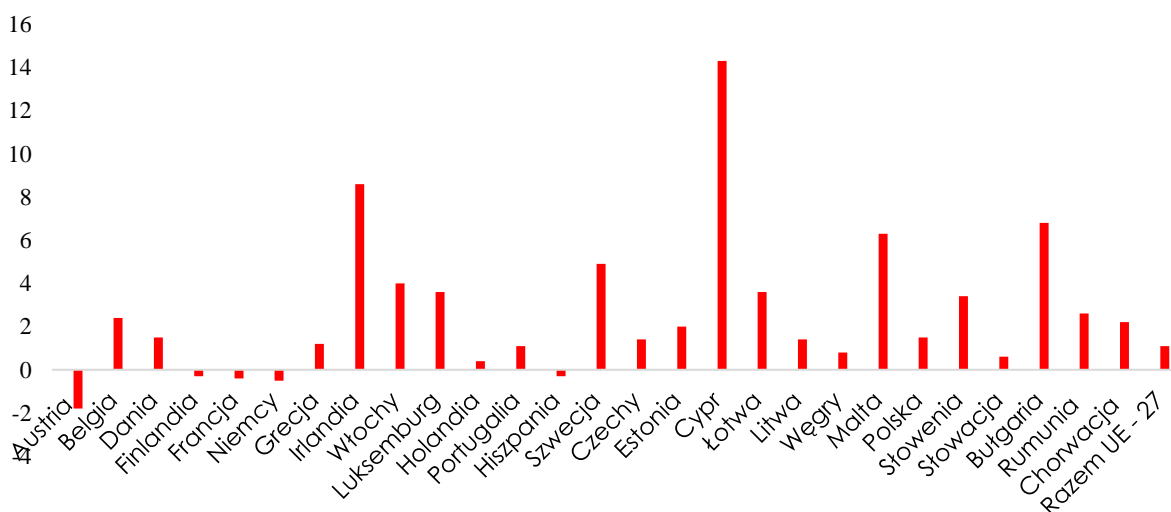

Ceny mleka w skupie

W pierwszej połowie bieżącego roku ceny mleka utrzymywały trend spadkowy, dopiero w lipcu ceny delikatnie wzrosły i taki trend utrzymuje się w kolejnych miesiącach.

Według danych Głównego Urzędu Statystycznego w grudniu 2020 r. średnia cena mleka w skupie wynosiła 152,92 zł/hl i była o 2,0% wyższa niż w listopadzie 2020 r. oraz o 9,4% wyższa niż w grudniu 2019 r.

Średnia cena mleka w 2020 r. wynosiła 137,95 zł/hl i była o 2,0% wyższa w porównaniu z 2019 r.



Ceny w grudniu 2020 r. w porównaniu z listopadem 2020 r.

2,0%



W porównaniu z grudniem 2019 r.

9,4%

Zróźnicowanie cen netto skupu mleka jest nadal wyraźne w województwach. W grudniu 2020 r. najniższą cenę otrzymywali producenci z województw: małopolskiego – 135,69 zł/hl, łódzkiego – 139,12 zł/hl, świętokrzyskiego – 141,30 zł/hl. Natomiast najwyższa cena mleka była wypłacana w województwach: podlaskim – 162,55 zł/hl, warmińsko-mazurskim – 159,42 zł/hl oraz lubuskim – 157,74 zł/hl.

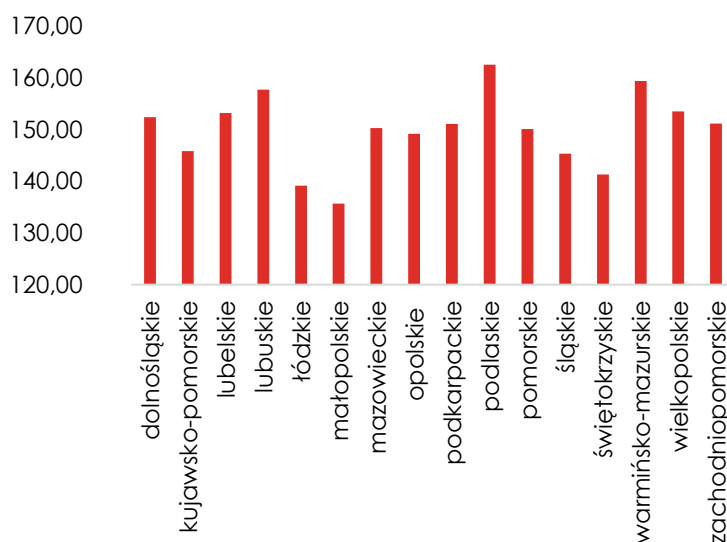

Ceny w Polsce w latach 2014–2020 zł/hl

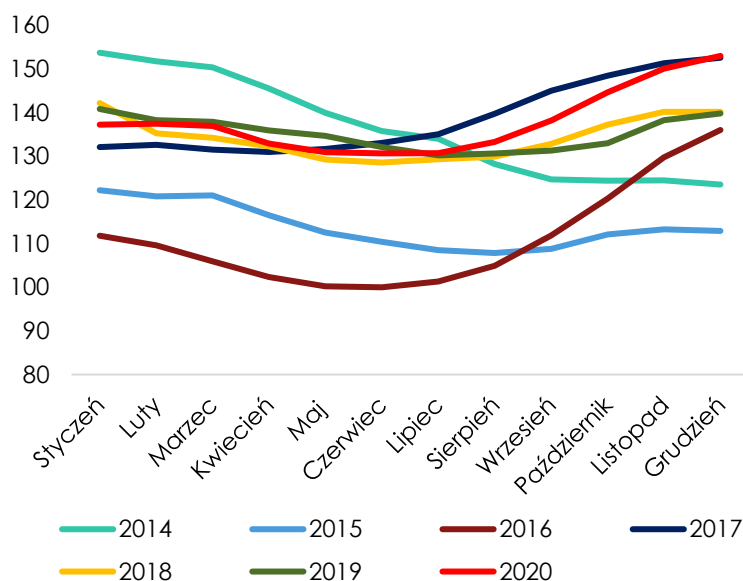

Cena skupu mleka w Unii Europejskiej

Średnia cena mleka w listopadzie 2020 r.

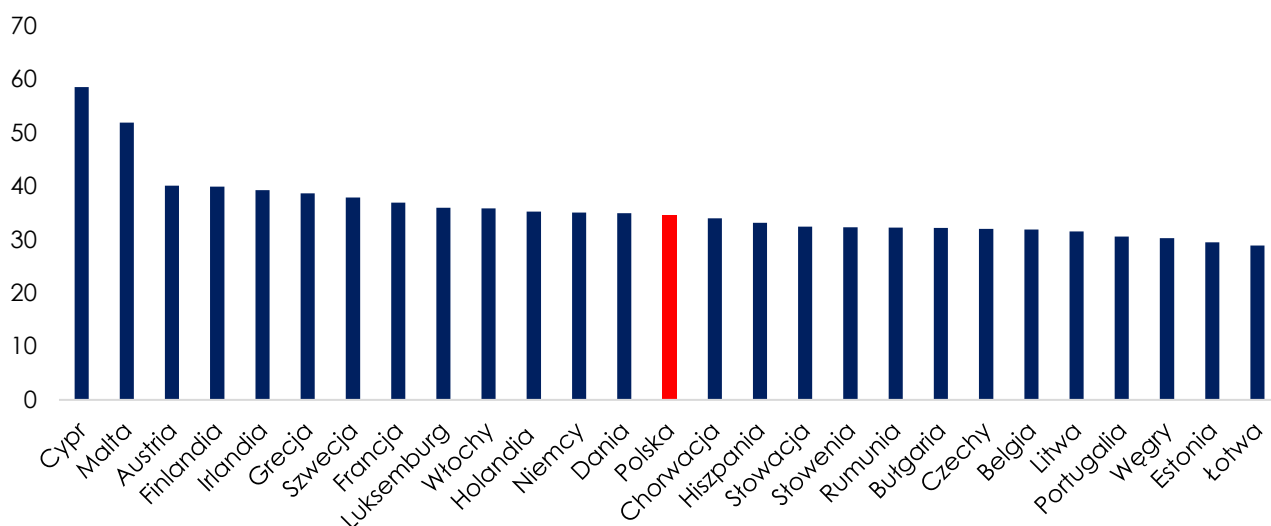

35,40 1,0% więcej niż przed miesiącem

EUR/100 kg 0,7% mniej niż w listopadzie 2019 r.

| Firma | Kraj | IV`20 | V`20 | VI`20 | VII`20 | VIII`20 | IX`20 | X`20 | XI`20 |
|-----------------------|-------------|--------------|-------------|-------------|--------------|--------------|--------------|--------------|--------------|
| Belgomilk (Milco-bel) | Belgia | 28,81 | 28,73 | 28,73 | 28,73 | 28,73 | 28,73 | 28,73 | 28,73 |
| Alois Muller | Niemcy | 30,88 | 30,39 | 30,39 | 30,68 | 30,68 | 31,08 | 31,57 | 32,07 |
| DMK | Niemcy | 32,86 | 31,93 | 31,93 | 30,4 | 30,91 | 30,91 | 31,93 | 31,93 |
| Arla Foods Denmark | Dania | 33,5 | 32,53 | 32,56 | 31,83 | 31,82 | 31,84 | 32,33 | 33,3 |
| Valio | Finlandia | 35,88 | 35,88 | 35,88 | 35,88 | 35,88 | 35,88 | 35,88 | 35,88 |
| Savencia | Francja | 33,19 | 33,49 | 33,97 | 34,46 | 34,16 | 33,97 | 34,6 | 34,6 |
| Danone | Francja | 34,25 | 34,25 | 34,25 | 37,1 | 36,5 | 36,7 | 35,09 | 34,7 |
| Lactalis | Francja | 34,5 | 34,5 | 34,5 | 33,48 | 34,04 | 33,94 | 33,99 | 33,99 |
| Sodiaal | Francja | 33,87 | 33,34 | 33,34 | 34,66 | 35,79 | 35,83 | 35,79 | 34,82 |
| Dairy Crest Davidstow | W. Brytania | 29,11 | 28,08 | 28,08 | 28,06 | 28,19 | 30,05 | 32,79 | 33,21 |
| Dairygold | Irlandia | 28,81 | 29,3 | 29,3 | 30,8 | 30,8 | 31,87 | 31,87 | 32,37 |
| Glanbia | Irlandia | 28,62 | 28,8 | 28,8 | 30,29 | 30,78 | 31,15 | 31,15 | 31,61 |
| Kerry | Irlandia | 30,49 | 30,46 | 30,46 | 31,27 | 31,69 | 31,72 | 31,7 | 32,01 |
| Granarolo | Włochy | 38,35 | 37,87 | 37,87 | 37,87 | 37,87 | 37,87 | 37,87 | 37,87 |
| Friesland - Campina | Holandia | 33,91 | 32 | 32 | 32 | 32,95 | 32,72 | 33,19 | 33,19 |
| ŚREDNIA | | 32,47 | 32,2 | 32,2 | 32,51 | 32,71 | 32,99 | 33,26 | 33,37 |
| Fonterra | NZ | 31,06 | 31,44 | 28,71 | 28,82 | 27,13 | 28,77 | 29,14 | 30,86 |
| USA | US | 29,75 | 27,64 | 46,09 | 52,67 | 41,18 | 34,48 | 45,06 | 48,22 |

Produkcja artykułów mleczarskich

W okresie od stycznia do listopada 2020 r. wyprodukowano 3134,4 mln l mleka spożywczego i było to o 6,9% więcej niż w tym samym okresie 2019 r.

W okresie jedenastu miesięcy 2020 r. wyprodukowano 310,1 tys. ton serów podpuszczkowych dojrzewających i było to o 2,6% mniej niż w roku 2019.

Według danych Głównego Urzędu Statystycznego łączna produkcja masła w okresie od stycznia do listopada 2020 r. osiągnęła poziom 219,1 tys. ton, tj. o 5,6% więcej niż w 2019 r.

W ciągu jedenastu miesięcy 2020 r. zwiększono produkcję odtłuszczonego mleka w proszku o 2,8% w porównaniu z rokiem 2019 r. tj. do 147,6 tys. ton. Ograniczono natomiast produkcję pełnego mleka w proszku o 22,3% w porównaniu z rokiem 2019 i ukształtowała się na poziomie 26,7 tys. ton.

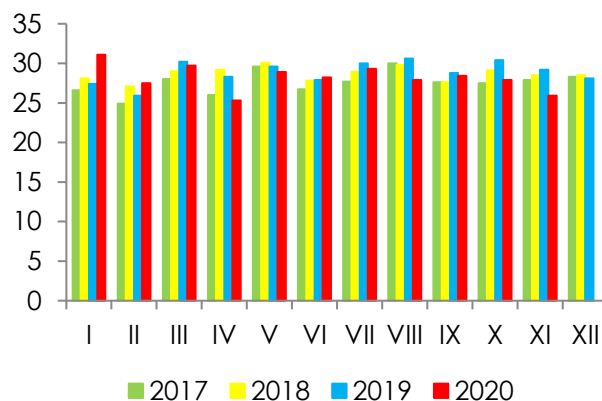

Sery podpuszczkowe

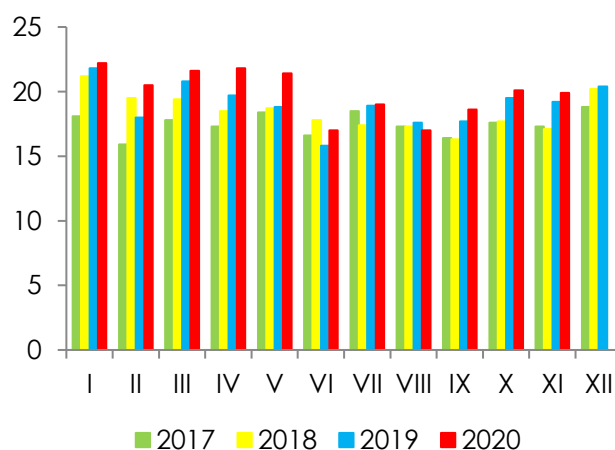

Masło

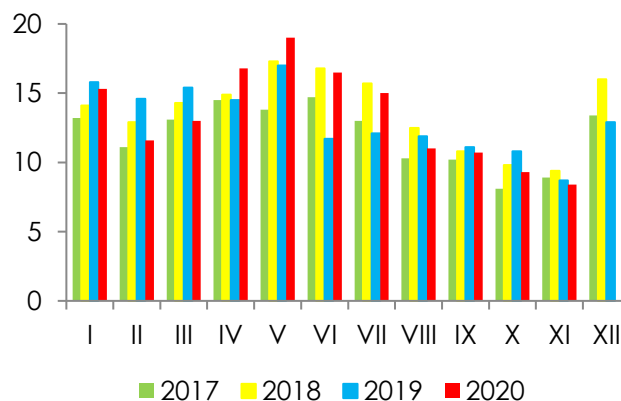

Odtłuszczone mleko w proszku

Produkcja w listopadzie 2020 r.

Sery podpuszczkowe

25,9 tys. t

○ 2,7% mniej niż przed miesiącem oraz o 11,3% mniej niż w analogicznym miesiącu 2019 r.

Mleko płynne

281,4 mln l

○ 2,0% mniej niż miesiąc wcześniej, ale o 9,9% więcej niż w listopadzie 2019 r.

Sery twarogowe

41,2 tys. t

○ 0,2% więcej niż w październiku 2020 oraz o 1,5% więcej niż w 2019 r.

Odtłuszczone mleko w proszku

8,4 tys. t

○ 9,7% mniej niż przed miesiącem oraz o 3,4% mniej niż w analogicznym miesiącu 2019 r.

Śmietana

16,1 mln l

○ 4,7% mniej niż przed miesiącem oraz o 4,2% mniej niż w listopadzie 2019 r.

Pełne mleko w proszku

2,3 tys. t

○ 8,0% mniej niż w analogicznym miesiącu 2019 r.

Masło

19,9 tys. t

○ 1,0% mniej niż w październiku 2020 r., ale o 3,6% więcej niż w listopadzie 2019 r.

Jogurtu

27,7 mln l

○ 6,4% mniej niż przed miesiącem oraz o 3,8% mniej niż w analogicznym miesiącu 2019 r.

Serwatka

149,1 tys. t

○ 1,4% mniej w porównaniu z analogicznym miesiącem 2019 r.

Ceny artykułów mleczarskich

W listopadzie 2020 r. cena masła w blokach ukształtowała się na poziomie 18,52 zł/kg i była o 1,0% niższa niż w październiku 2020 r., ale o 0,9% wyższa niż w analogicznym miesiącu 2019 r. W okresie od stycznia do listopada 2020 r. średnia cena masła w blokach wynosiła 17,60 zł/kg i była o 5,1% niższa niż w 2019 r.

Za ser Gouda w jedenastym miesiącu 2020 r. przetwórcy otrzymywali 15,33 zł/kg tj. o 1,7% wyższa niż miesiąc wcześniej oraz o 2,6% więcej niż w listopadzie 2019 r. W okresie od stycznia do listopada 2020 r. średnia cena sera Gouda wynosiła 15,02 zł/kg i była o 4,1% wyższa niż w analogicznym okresie 2019 r.

Cena odtłuszczonego mleka w proszku w listopadzie 2020 r. ukształtowała się na poziomie 10,23 zł/kg tj. o 2,3% więcej niż w poprzednim miesiącu oraz o 1,5% więcej niż w 2019 r. W okresie jedenastu miesięcy 2020 r. średnia cena odtłuszczonego mleka w proszku wynosiła 10,18 zł/kg i była o 18,3% wyższa niż w 2019 r.

Masło

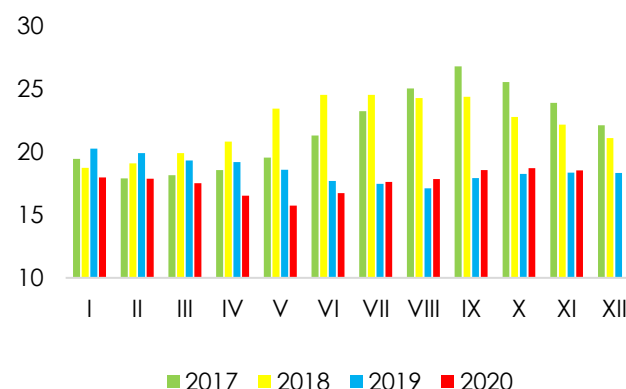

Ser Gouda

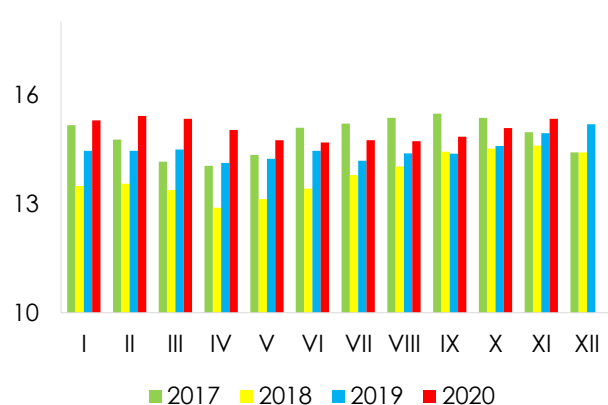

OMP

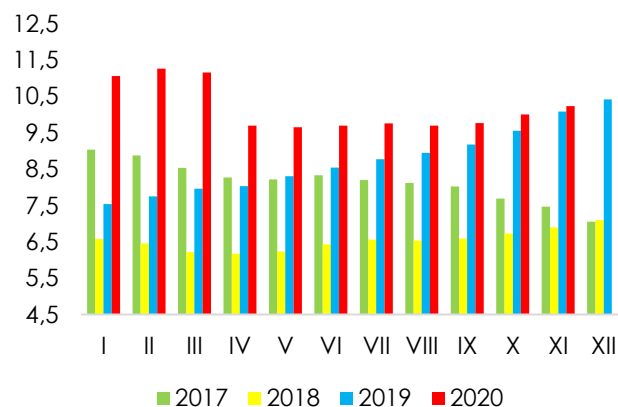

Tygodniowe notowania cen produktów mleczarskich

**21.12.2020 –
03.01.2021**

| | [zł/kg] | różnica względem wcześniejszego: | | |
|------------------------------------|---------|-------------------------------------|----------------------|----------------------|
| | | roku [%] | mie- siąca [%] | tygo- dnia [%] |
| Masło w blokach | 14,71 | -8,2 | -5,4 | -2,9 |
| Masło konfek- cjonowane | 16,49 | -11,1 | -2,9 | -1,0 |
| OMP | 9,52 | -10,9 | -1,7 | 0,4 |
| PMP | 12,19 | -2,8 | 4,9 | 2,4 |
| Ser Edamski | 13,67 | -0,5 | -2,2 | -4,3 |
| Ser Gouda | 14,29 | 1,1 | -2,2 | -1,3 |

04 – 10.01.2021

| | [zł/kg] | różnica względem wcześniejszego: | | |
|------------------------------------|---------|-------------------------------------|----------------------|-------------------|
| | | roku [%] | mie- siąca [%] | tygo- dnia [%] |
| Masło w blokach | 14,70 | -3,0 | -2,9 | 0,0 |
| Masło konfek- cjonowane | 16,24 | -9,9 | -2,5 | -1,5 |
| OMP | 9,83 | -8,6 | 3,6 | 3,2 |
| PMP | 11,89 | -5,3 | -0,1 | -2,5 |
| Ser Edamski | 13,77 | 0,2 | -3,6 | 0,7 |
| Ser Gouda | 14,50 | 1,4 | 0,2 | 1,5 |

11 – 17.01.2021

| | [zł/kg] | różnica względem wcześniejszego: | | |
|------------------------------------|---------|-------------------------------------|----------------------|----------------------|
| | | roku [%] | mie- siąca [%] | tygo- dnia [%] |
| Masło w blokach | 14,78 | -3,1 | -1,4 | 0,6 |
| Masło konfek- cjonowane | 16,45 | -5,2 | -0,5 | 1,3 |
| OMP | 9,89 | -7,1 | 3,3 | 0,6 |
| PMP | 11,91 | -5,9 | 0,5 | 0,2 |
| Ser Edamski | 14,06 | 0,2 | 1,6 | 2,1 |
| Ser Gouda | 14,46 | 1,0 | 3,0 | -0,3 |

18 – 24.01.2021

| | [zł/kg] | różnica względem wcześniejszego: | | |
|------------------------------------|---------|-------------------------------------|----------------------|-------------------|
| | | roku [%] | mie- siąca [%] | tygo- dnia [%] |
| Masło w blokach | 14,94 | -1,2 | 1,6 | 1,1 |
| Masło konfek- cjonowane | 16,50 | -6,2 | 0,1 | 0,3 |
| OMP | 9,75 | -10,5 | 2,3 | -1,5 |
| PMP | 12,19 | -2,5 | 0,0 | 2,3 |
| Ser Edamski | 13,67 | -1,8 | 0,0 | -2,8 |
| Ser Gouda | 14,65 | 0,4 | 2,6 | 1,3 |

Ceny artykułów mleczarskich na rynkach zagranicznych

Masło

W dniu 22 stycznia 2021 r. na giełdzie w USA cena masła ukształtowała się na poziomie 3092 USD/t i była o 9% wyższa niż w poprzednim notowaniu, ale 8% niższa niż przed miesiącem oraz o 25% niższa niż przed rokiem. W portach Europy Zachodniej cena masła podczas notowań w dniu 22 stycznia wynosiła 4 125 USD/t, o 0,3% więcej niż przed tygodniem, 2% więcej niż miesiąc wcześniej, o 1% więcej niż w analogicznym miesiącu 2020 r. W Oceanii masło kosztowało 4763 USD/t i było o 6% droższe niż przed dwoma tygodniami, 14% droższe niż w grudniu 2020 r. oraz o 18% droższe niż w styczniu 2020 r.

Odtłuszczone mleko w proszku

W USA cena OMP wynosiła 2618 USD/t i była o 2% wyższa niż dwa tygodnie wcześniej, 6% wyższa niż przed miesiącem oraz o 6,5% niższa niż w styczniu 2020 r. W Europie cena OMP wynosiła 2788 USD/t, tj. o 1% więcej niż w poprzednim notowaniu, 5% więcej niż w grudniu 2020 r., o 4% mniej niż w styczniu 2020 r. W Oceanii Cena OPM ukształtowała się na poziomie 3313 USD/t i była o 7% wyższa niż w poprzednim notowaniu, 13% wyższa niż



w grudniu 2020 r. oraz o 6% wyższa niż w styczniu 2020 r.

Pełne mleko w proszku

W portach Europy Zachodniej w dniu 22 stycznia 2021 r. cena PMP wynosiła 3400 USD/t, o 1% niższa niż w poprzednim notowaniu, ale o 1% wyższa niż w grudniu 2020 r., jednak o 1% niższa niż w styczniu 2020 r. W Stanach Zjednoczonych pełne mleko w proszku kosztowało 3583 USD/t, tj. 7% więcej niż w poprzednim notowaniu, 8% więcej niż przed miesiącem, o 11% taniej niż w analogicznym miesiącu 2020 r. W Oceanii pełne mleko w proszku zbywane było po cenie 3375 USD/t tj. o 2% drożej niż przed dwoma tygodniami, 5% drożej niż w grudniu 2020 r. oraz o 7% drożej niż w styczniu 2020 r.

Aktualności

Stawki dopłat do materiału siewnego

Od 15 stycznia bieżącego roku obowiązują zaktualizowane stawki dopłat do powierzchni gruntów ornych obsianych lub obsadzonych materiałem siewnym kategorii elitarny lub kwalifikowany za 2020 r. Umożliwia to rozpoczęcie realizacji dopłat przez Agencję Restrukturyzacji i Modernizacji Rolnictwa.

Jak informuje Ministerstwo Rolnictwa i Rozwoju Wsi, decyzje o przyznaniu dopłaty będą wydawane w terminie 60 dni od dnia wejścia w życie przepisów rozporządzenia Rady Ministrów na ten temat. W następstwie przyznania dopłaty w formie decyzji administracyjnej, środki finansowe będą przekazywane na rachunki bankowe rolników.

Dopłaty z tytułu zużytego do siewu lub sadzenia materiału siewnego kategorii elitarny lub kwalifikowany udzielane są w ramach środków pochodzących z budżetu krajowego na podstawie przepisów rozporządzenia Komisji (UE) nr 1408/2013 z dnia 18 grudnia 2013 r. w sprawie stosowania art. 107 i 108 Traktatu o funkcjonowaniu Unii Europejskiej do pomocy de minimis w sektorze rolnym.

Stawka dopłaty do 1 ha powierzchni gruntów ornych obsianych lub obsadzonych materiałem siewnym kategorii elitarny lub kwalifikowany za rok 2020 wynosi:

1) 67,98 zł – w przypadku zbóż i mieszanek zbożowych lub mieszanek pastewnych sporządzonych z materiału siewnego gatunków lub odmian roślin zbożowych lub strączkowych wymienionych w rozporządzeniu Rady Ministrów z dnia 13 maja 2013 r. w sprawie wykazu gatunków roślin uprawnych, do których materiału

siewnego kategorii elitarny lub kwalifikowany przysługuje dopłata z tytułu zużytego do siewu lub sadzenia materiału siewnego kategorii elitarny lub kwalifikowany (Dz. U. poz. 615);

2) 108,77 zł – w przypadku roślin strączkowych;

3) 339,90 zł – w przypadku ziemniaków.

Podsumowanie 2020 r. przez ARiMR

Agencja Restrukturyzacji i Modernizacji Rolnictwa wypłaciła beneficjentom w 2020 r. około 29 mld zł. Pieniądze te trafiły do rolników głównie w ramach płatności bezpośrednich, wsparcia z Programu Rozwoju Obszarów Wiejskich na lata 2014-2020, pomocy krajowej oraz Programu Operacyjnego „Rybnactwo i Morze” na lata 2014–2020.

Nieco ponad połowę zrealizowanych w 2020 roku wypłat - 15,69 mld zł, stanowią płatności w ramach dopłat bezpośrednich. Z tej kwoty 10,4 mld zł to zaliczki na poczet płatności bezpośrednich za rok 2020. Pozostałe pieniądze zostały przekazane rolnikom w ramach dopłat za 2019 r. oraz płatności końcowych za 2020 r. Wypłaty tegorocznych zaliczek rozpoczęły się tradycyjnie w połowie października i trwały do końca listopada. Ich wysokość wynosiła 70% należnych płatności. Wnioski o przyznanie dopłat bezpośrednich złożyło w tym roku 1,3 mln rolników. Od 1 grudnia Agencja realizuje płatności końcowe, a ich realizacja potrwa do końca czerwca 2021 roku.

W 2020 roku przeprowadzono 31 naborów w ramach 21 działań i poddziałań finansowanych z budżetu Programu Rozwoju Obszarów Wiejskich na lata 2014–2020. Rolnicy złożyli w nich łącznie ok. 289 tys. wniosków, nie licząc wniosków złożonych w ramach płatności obszarowych

finansowanych z PROW. Najwięcej wpłynęło ich w ramach działania "Pomoc dla rolników szczególnie dotkniętych kryzysem COVID-19" – wsparcie otrzymało ponad 180 tys. rolników, trafiło do nich ok. 1,2 mld zł. Drugim najbardziej popularnym pod względem liczby złożonych wniosków o wsparcie działaniem – ponad 45 tys., był "Dobrostan zwierząt". Na trzecim miejscu pod względem zainteresowania znalazła się "Restrukturyzacja małych gospodarstw". O ten rodzaj premii ubiegało się blisko 18 tys. rolników. W 2020 roku ARiMR wypłaciła 10,2 mld zł w ramach PROW na lata 2014–2020.

W 2020 roku wdrożono kilka specjalnych programów finansowanych z budżetu krajowego. Wśród nich znalazła się, uruchomiona na początku listopada pomoc dla producentów lub sprzedawców chryzantem, którym zagrażała utrata płynności finansowej w związku z ograniczeniami spowodowanymi epidemią. Wnioski o takie wsparcie złożyło ok. 5,4 tys. podmiotów na kwotę 78,8 mln zł. Z kolei blisko 400 mln zł zostało wypłacone ponad 59 tys. rolników, którzy w 2019 roku ponieśli straty spowodowane przez suszę lub inne niekorzystne zjawiska atmosferyczne. Uruchomiona została także pomoc dla producentów trzody chlewnej na wyrównanie dochodu utraconego w związku z afrykańskim pomorem świń (ASF). Wnioski o takie wsparcie można było składać do 21 grudnia. Do końca roku zarejestrowano ok. 2 tys. takich wniosków, a wynikająca z nich kwota to blisko 60 mln zł. Specjalna pomoc w łącznej wysokości 175 mln zł została przewidziana dla hodowców trzody chlewnej, którym w związku z sytuacją spowodowaną wirusem groziła utrata płynności finansowej. Wnioski o takie wsparcie złożyło blisko 10,5 tys. rolników, a wynikająca z nich kwota szacowana jest na ok. 155 mln zł. Ostateczna kwota pomocy będzie znana po rozpatrzeniu złożonych wniosków. Termin ich złożenia upłynął 21 grudnia. Z kolei do 30 grudnia rolnicy mogli składać wnioski o przyznanie pomocy na zakup komputera dla swoich

dzieci. Warunkiem ubiegania się o wsparcie było m.in. posiadanie co najmniej dwójki dzieci w wieku do 18 lat, uczących się w szkole podstawowej lub ponadpodstawowej w roku szkolnym 2020/2021 oraz uzyskanie dochodu nieprzekraczającego 1200 zł miesięcznie w przeliczeniu na osobę. Ze wstępnego podsumowania wynika, że wnioski o taką pomoc złożyło nieco ponad 28 tys. rolników. W ramach pomocy krajowej do rolników trafiło w 2020 r. 2,07 mld zł.

Natomiast w ramach Programu Operacyjnego "Rybnactwo i Morze" 2014–2020 w 2020 r. złożono łącznie 2853 wnioski w 33 naborach. Najwięcej, bo aż 1224, dotyczyło pomocy na "Tymczasowe zaprzestanie działalności połowowej". Łączna kwota wypłat z Programu Operacyjnego "Rybnactwo i Morze" 2014–2020 w 2020 roku wyniosła 0,54 mld zł.

Pożyczka na spłatę zadłużenia

Od 14 stycznia 2021 r., producenci rolni zainteresowani otrzymaniem wsparcia na restrukturyzację swoich zadłużonych gospodarstw, mogą składać wnioski o udzielenie oprocentowanej pożyczki na spłatę zadłużenia powstałego w związku z prowadzeniem działalności rolniczej. Dokumenty przyjmują biura powiatowe Agencji.

Warunkiem ubiegania się o pożyczkę jest opracowanie przez zainteresowany podmiot planu restrukturyzacji, który zostanie zaakceptowany przez właściwego ze względu na jego miejsce zamieszkania lub siedzibę dyrektora Wojewódzkiego Ośrodka Doradztwa Rolniczego.

Wniosek o udzielanie pożyczki na sfinansowanie spłaty zadłużenia powstałego w związku z prowadzeniem działalności rolniczej jest dostępny na stronie Agencji

Restrukturyzacji i Modernizacji Rolnictwa.

Podmioty zainteresowane restrukturyzacją swoich zadłużonych gospodarstw rolnych mogą uzyskać pomoc Agencji Restrukturyzacji i Modernizacji Rolnictwa w formie oprocentowanej pożyczki na spłatę zadłużenia powstałego w związku z prowadzeniem działalności rolniczej. Pożyczki na spłatę zadłużenia mogą być udzielane nie później niż do 31 grudnia 2021 r.

O pomoc w formie oprocentowanej pożyczki może ubiegać się podmiot prowadzący gospodarstwo rolne, który:

1. jest osobą fizyczną, osobą prawną albo jednostką organizacyjną nieposiadającą osobowości prawnej, której ustawa przyznaje zdolność prawną,
2. ma miejsce zamieszkania albo siedzibę na terytorium Rzeczypospolitej Polskiej,
3. jest właścicielem gospodarstwa rolnego w rozumieniu przepisów ustawy z dnia 15 listopada 1984 r. o podatku rolnym
4. jest małym, średnim lub dużym przedsiębiorstwem w rozumieniu załącznika I do rozporządzenia Komisji (UE) nr 702/2014 z dnia 25 czerwca 2014 r. uznającego niektóre kategorie pomocy w sektorach rolnym i leśnym oraz na obszarach wiejskich za zgodne z rynkiem wewnętrznym w zastosowaniu art. 107 i 108 Traktatu o funkcjonowaniu Unii Europejskiej
5. co najmniej od 3 lat prowadzi działalność rolniczą w rozumieniu przepisów ustawy z dnia 15 listopada 1984 r. o podatku rolnym, zwaną dalej "działalnością rolniczą", w gospodarstwie wymienionym w pkt 3, licząc od dnia powstania wobec

tego podmiotu obowiązku podatkowego w zakresie podatku rolnego w odniesieniu do gruntów wchodzących w skład tego gospodarstwa,

6. jest niewypłacalny w rozumieniu przepisów ustawy z dnia 28 lutego 2003 r. – Prawo upadłościowe albo jest zagrożony niewypłacalnością w rozumieniu przepisów ustawy z dnia 15 maja 2015 r. – Prawo restrukturyzacyjne

Oprocentowanie pożyczki jest zmienne i wynosi rocznie nie mniej niż wysokość stopy bazowej opublikowanej przez KE na jej stronie internetowej, obowiązującej w dniu udzielenia pożyczki, powiększonej o 4 punkty procentowe.

Kwota pożyczki nie może przekroczyć 5 mln zł i wysokości długów wymagalnych, a pożyczkobiorca zobowiązany jest do wniesienia wkładu własnego w wysokości co najmniej 25% kosztów restrukturyzacji – w przypadku mikro i małego przedsiębiorcy lub 40% kosztów restrukturyzacji – w przypadku średniego przedsiębiorcy.

Pożyczka może zostać udzielona maksymalnie na okres 15 lat z rocznym okresem karencji w spłacie pożyczki.

Pozytywny trend na GDT

Słowa kluczowe: notowania giełdowe, GDT, Nowa Zelandia, ceny produktów mleczarskich

Na Global Dairy Trade utrzymuje się pozytywny trend. Druga aukcja, w tym roku, zakończyła się na plusie i był on wyższy niż poprzednim notowaniu. Jest to piąty wzrost od połowy listopada 2020 roku. Ogólny indeks cenowy wzrósł o 4,8%. Średnia cena ukształtowała się na poziomie 3593 USD

Dodatni indeks przełożył się na wzrost

notowań prawie wszystkich oferowanych kategorii produktów mleczarskich. Największe podwyżki odnotowano w przypadku bezwodnego tłuszczu mlecznego, laktozy i odtłuszczonego mleka w proszku. Jedynie ceny sera Cheddar odnotowały delikatny spadek.

Wyniki ostatniej sesji w dniu 19 stycznia 2021 roku:

- Bezwodny tłuszcz mleczny +17,2%
– cena 5398 USD/t
- Odtłuszczone mleko w proszku
+7,0% – cena 3243 USD/t
- Laktoza +6,6% – cena 1173 USD/t
- Maśło +4,6% – cena 4735 USD/t
- Pełne mleko w proszku
+2,2% – cena 3380 USD/t
- Ser Cheddar
-0,3% – cena 4082 USD/t
- Maślanka w proszku – nie była oferowana
- Serwatka w proszku – nie była oferowana

Utrzymujący się od pięciu notowań dodatni trend, może świadczyć o pozytywnych prognozach dla branży mleczarskiej w najbliższych miesiącach. Potwierdza to również cena surowca na krajowym rynku, która w grudniu 2020 roku była o 9,4% wyższa niż w grudniu 2019 r.

Natura 2000 w roku 2020

I pierwsze analizy

W dniu 30 grudnia 2020 r. zakończył się nabór wniosków o przyznanie pomocy na "Inwestycje w gospodarstwach położonych na obszarach Natura 2000". O wsparcie wystąpiło 196 rolników,

a łączna wartość wnioskowanej pomocy wyniosła prawie 32,4 mln złotych. Ostateczna liczba wniosków oraz wynikająca z nich kwota może być wyższa, gdyż rolnicy mogli również wysłać dokumenty pocztą i nie wszystkie zdążyły dotrzeć do ARiMR.

O takie wsparcie mógł ubiegać się rolnik, jeżeli w jego gospodarstwie łączna powierzchnia trwałych użytków zielonych i pastwisk trwałych położonych na obszarze Natura 2000 wynosi co najmniej 1 hektar. Pomoc ma ułatwić prowadzenie działalności rolniczej w zgodzie z podwyższonymi standardami środowiskowymi obowiązującymi na tych cennych przyrodniczo terenach.

Wsparcie na „Inwestycje w gospodarstwach położonych na obszarach Natura 2000” przyznaje się na przedsięwzięcia, które m.in. przyczynią się do utrzymania i użytkowania w gospodarstwie trwałych użytków zielonych położonych na obszarze Natura 2000, nie będą negatywnie oddziaływać na cele ochrony obszaru Natura 2000 i nie są sprzeczne z działaniami ochronnymi obligatoryjnymi ustalonymi dla obszaru Natura 2000, na którym jest położone gospodarstwo, w planach zadań ochronnych lub w planach ochrony (jeśli plany takie zostały ustanowione).

Refundacji podlega 50% kosztów poniesionych na realizację inwestycji (w przypadku młodego rolnika – 60%). Limit pomocy przypadający na jednego beneficjenta i na jedno gospodarstwo wynosi 500 tys. zł. Wysokość wsparcia zależy od rodzaju realizowanej inwestycji. W przypadku budowy lub modernizacji budynków inwentarskich lub adaptacji innych budynków na budynki inwentarskie można otrzymać maksymalnie 500 tys. zł.

Natomiast w przypadku realizacji pozostałych inwestycji, np. zakupu maszyn do utrzymania trwałych użytków zielonych, urządzeń do pojenia zwierząt czy przechowywania pasz można ubiegać się o wsparcie do 200 tys. zł.

Tegoroczny nabór był już trzecim

przeprowadzonym w ramach PROW 2014–2020. Poprzednie odbyły się w 2017 r. i 2019 r. W ich ramach zawarto łącznie blisko 2,3 tys. umów z beneficjentami na kwotę ponad 342 mln zł.

Pieniądze na rozwój usług rolniczych i termin wydłużony

Agencja Restrukturyzacji i Modernizacji Rolnictwa, podała informację o wydłużeniu terminu składania wniosków o przyznanie pomocy na "Rozwój przedsiębiorczości - rozwój usług rolniczych". Pierwotnie termin składania wniosków o przyznanie pomocy na "Rozwój przedsiębiorczości – rozwój usług rolniczych" upływał 13 stycznia. Dzięki zmianie zainteresowani będą mogli ubiegać się o takie wsparcie do 15 lutego 2021 r.

Pomoc na "Rozwój przedsiębiorczości – rozwój usług rolniczych" finansowana jest z budżetu Programu Rozwoju Obszarów Wiejskich na lata 2014–2020. O takie dofinansowanie może ubiegać się osoba fizyczna, osoba prawna, jednostka organizacyjna nieposiadająca osobowości prawnej, która jako mikro- lub małe przedsiębiorstwo wykonuje działalność gospodarczą obejmującą świadczenie usług dla gospodarstw rolnych przez okres co najmniej dwóch lat poprzedzających dzień złożenia wniosku w zakresie

co najmniej jednego z następujących kodów Polskiej Klasyfikacji Działalności: 01.61.Z – Działalność usługowa wspomagająca produkcję roślinną, 01.62.Z – Działalność usługowa wspomagająca chów i hodowlę zwierząt gospodarskich, 01.63.Z – Działalność usługowa następująca po zbiorach.

Refundacji podlega do 50% kosztów kwalifikowalnych, do których zalicza się m.in. koszty zakupu lub leasingu (zakończonego przeniesieniem prawa własności) nowych maszyn, narzędzi lub urządzeń do produkcji rolnej, aparatury pomiarowej i kontrolnej, sprzętu komputerowego i oprogramowania służących do zarządzania przedsiębiorstwem lub wspomagających sterowanie procesem świadczenia usług, wdrożenia systemu zarządzania jakością, opłat za patenty i licencje. Pomoc przyznaje się i wypłaca do wysokości limitu, który w okresie realizacji programu wynosi maksymalnie 500 tys. zł na jednego beneficjenta.

Dofinansowanie nie obejmuje zakupu nieruchomości, rzeczy używanych, jak również kosztów robót budowlanych, leasingu zwrotnego oraz podatku VAT.

Wnioski przyjmują oddziały regionalne ARiMR właściwe ze względu na miejsce realizacji inwestycji. Można je składać osobiście lub przez upoważnioną osobę, albo przesyłką rejestrowaną nadaną w placówce Poczty Polskiej. Wniosek można również wysłać w formie dokumentu elektronicznego za pośrednictwem platformy e-PUAP.

Dorota Śmigielska
d.smigielska@pfbh.pl