

# Rynek Mleka IV/2019

---

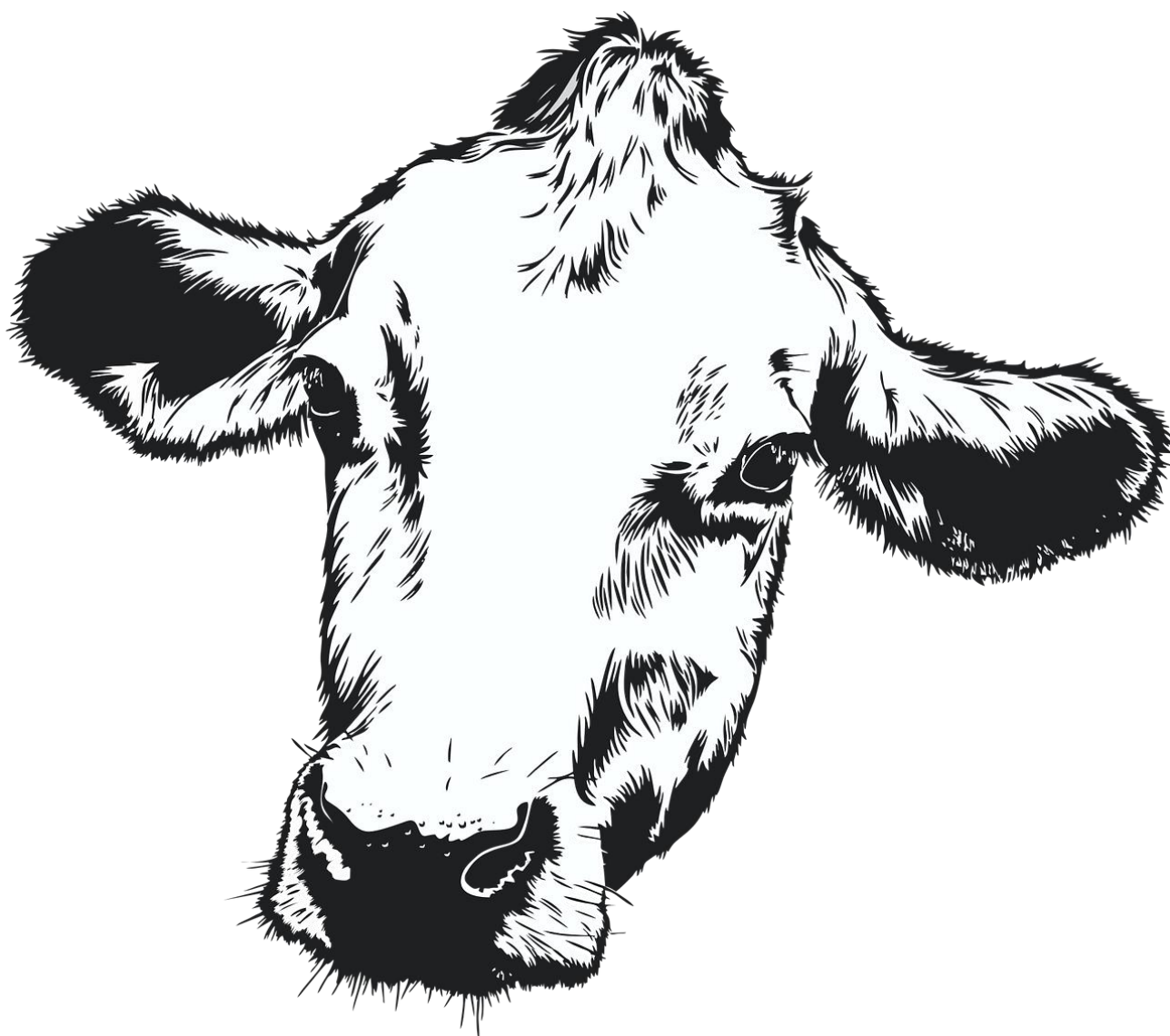

## **Spis treści**

Pogłowie bydła

Skup mleka

Ceny skupu mleka

Produkcja artykułów mleczarskich

Ceny artykułów mleczarskich

## Pogłowie bydła

Populacja bydła w grudniu 2018 roku wynosiła 6 183,9 tys. sztuk i była o 2,4% tj. o 147,6 tys. szt. wyższa niż przed rokiem, ale o 0,3% niższa niż w czerwcu 2018 r. (o 18,1 tys. sztuk). Pogłowie cieląt do 1 roku obniżyło się o 0,2% w porównaniu z grudniem 2017 r., a w porównaniu do czerwca 2018 r. wzrosło o 1,4% i osiągnęło poziom 1 709,4 tys. sztuk. Liczba młodego bydła w wieku 1-2 lata zwiększyła się o 3,4% w porównaniu ze stanem w roku ubiegłym, a w porównaniu z czerwcem populacja spadła o 0,1% i osiągnęła poziom 1 731,7 tys. sztuk. Również pogłowie krów wzrosło o 3,3% w porównaniu z grudniem 2017 r., ale spadło o 0,5% porównując z czerwcem 2017 r. osiągając poziom 2 417,4 tys. sztuk.

W strukturze stada bydła ogółem udział poszczególnych grup wiekowo-użytkowych w grudniu 2018 r. wynosił: cielęta w wieku poniżej 1 roku (27,6%), młode bydło hodowlane i rzeźne w wieku 1-2 lat (28%), krowy (39,1%), pozostałe bydło dorosłe hodowlane i rzeźne w wieku 2 lat i więcej (5,3%).

Pogłowie krów mlecznych na koniec 2018 roku wynosiło 2 214 tys. sztuk.

| <b>Polska</b>       | <b>2 214 084</b> |
|---------------------|------------------|
| Dolnośląskie        | 25 448           |
| Kujawsko-pomorskie  | 149 895          |
| Lubelskie           | 124 432          |
| Lubuskie            | 13 972           |
| Łódzkie             | 175 375          |
| Małopolskie         | 79 314           |
| Mazowieckie         | 503 899          |
| Opolskie            | 40 752           |
| Podkarpackie        | 40 068           |
| Podlaskie           | 442 848          |
| Pomorskie           | 59 552           |
| Śląskie             | 42 039           |
| Świętokrzyskie      | 48 749           |
| Warmińsko-mazurskie | 174 835          |
| Wielkopolskie       | 269 382          |
| Zachodniopomorskie  | 23 522           |

Pogłowie krów mlecznych  
w województwach XII 2018 (tys. szt.);

Źródło: GUS

| Wyszczególnienie                      | XII 2018 w tys. szt. | XII 2017 =100 | VI 2018 =100 |
|---------------------------------------|----------------------|---------------|--------------|
| <b>Bydło</b>                          | 6 183,3              | 102,4         | 99,7         |
| <b>Cięięta w wieku poniżej 1 roku</b> | 1 709,4              | 99,8          | 101,4        |
| <b>Młode bydło w wieku 1–2 lat</b>    | 1 731,7              | 103,8         | 99,9         |
| <b>Bydło w wieku 2 lat i więcej</b>   | 2 742,3              | 103,3         | 98,6         |
| <b>w tym krowy</b>                    | 2 417,4              | 103,3         | 99,5         |

Pogłowie bydła w grudniu 2018 r.; Źródło: GUS

| Rok                      |     | Krowy ogółem | Krowy pozostałe | Krowy mleczne |
|--------------------------|-----|--------------|-----------------|---------------|
| <b>2010</b>              | VI  | 2656         | 118             | 2538          |
|                          | XII | 2636         | 107             | 2529          |
| <b>2011</b>              | VI  | 2626         | 153             | 2473          |
|                          | XII | 2568         | 122             | 2446          |
| <b>2012</b>              | VI  | 2578         | 137             | 2441          |
|                          | XII | 2469         | 123             | 2346          |
| <b>2013</b>              | VI  | 2531         | 170             | 2361          |
|                          | XII | 2442         | 143             | 2299          |
| <b>2014</b>              | VI  | 2479         | 169             | 2310          |
|                          | XII | 2403         | 155             | 2248          |
| <b>2015</b>              | VI  | 2445         | 166             | 2279          |
|                          | XII | 2303         | 169             | 2134          |
| <b>2016</b>              | VI  | 2332         | 186             | 2146          |
|                          | XII | 2304         | 174             | 2130          |
| <b>2017</b>              | VI  | 2374         | 220             | 2154          |
|                          | XII | 2341         | 188             | 2153          |
| <b>2018</b>              | VI  | 2429         | 196             | 2233          |
|                          | XII | 2417         | 203             | 2214          |
| <b>2019<sup>a)</sup></b> | VI  | 2395         | 190             | 2205          |

Pogłowie krów w Polsce w tys. sztuk \*Prognozy IERiGŻ-PIB; Źródło: Dane GUS, IERiGŻ-PIB

| Wyszczególnienie    | 2015     | 2016     | 2017     | Wskaźniki dynamiki  |      |            |       |
|---------------------|----------|----------|----------|---------------------|------|------------|-------|
|                     |          |          |          | 2015                | 2016 | 2017       |       |
|                     |          |          |          | Rok poprzedni = 100 |      | 2015 = 100 |       |
| <b>UE-15</b>        | 18 376,8 | 18 363,7 | 18 189,2 | 101,1               | 99,9 | 99,0       | 99,0  |
| <b>UE-13</b>        | 5 218,0  | 5 161,1  | 5 122,2  | 96,9                | 98,9 | 99,2       | 98,2  |
| <b>w tym Polska</b> | 2 134,1  | 2 129,9  | 2 152,9  | 94,9                | 99,8 | 101,1      | 100,9 |
| <b>UE-28</b>        | 23 594,8 | 23 524,8 | 23 311,4 | 100,2               | 99,7 | 99,1       | 98,8  |

Pogłowie krów mlecznych w Unii Europejskiej tys. sztuk (XII); Źródło: Dane GUS, IERiGŻ-PIB

## Ocena użytkowości 2018

### RO Parzniew - krowy

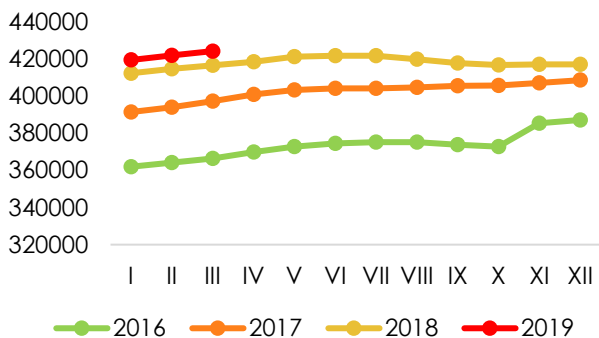

### RO Parzniew - stada

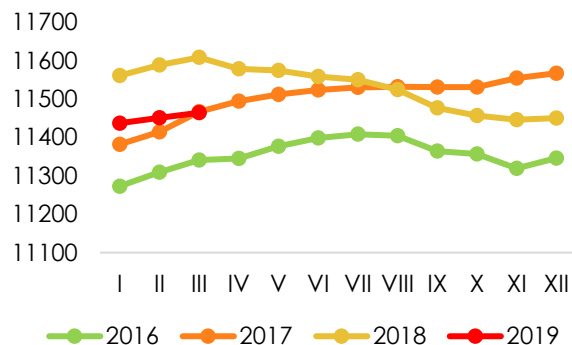

### RO Poznań - krowy

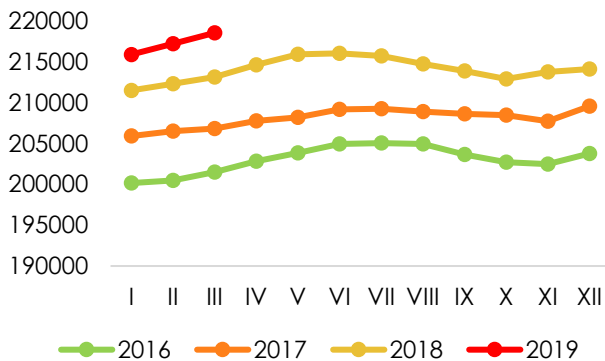

### RO Poznań - stada

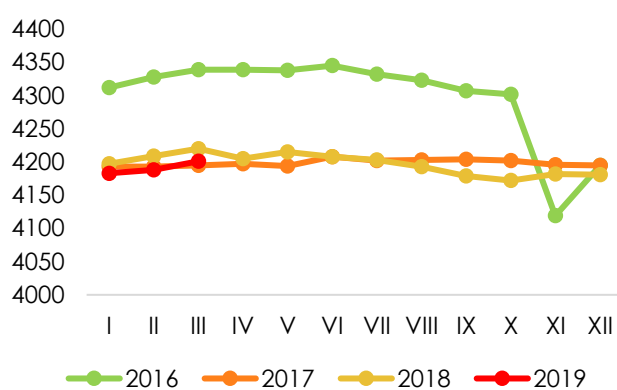

### RO Bydgoszcz - krowy

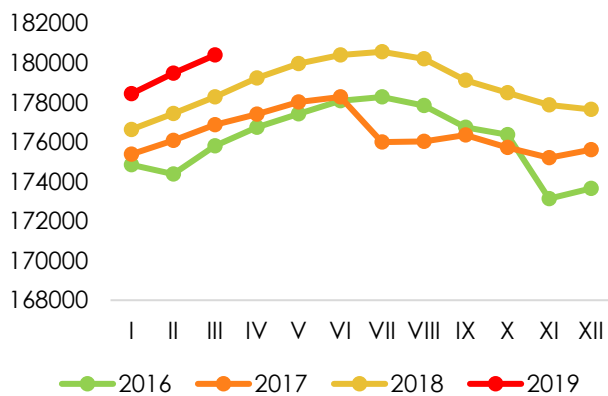

### RO Bydgoszcz - stada

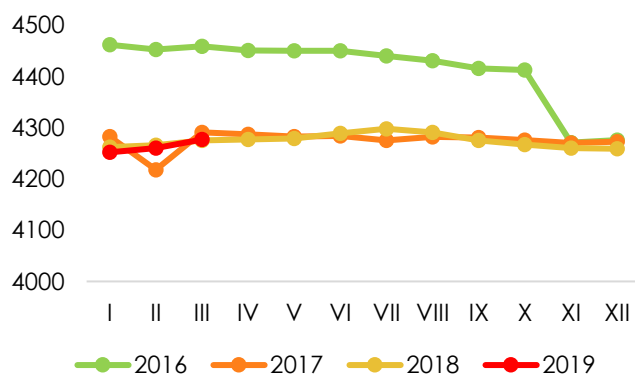

Źródło: Dane PFHBiPM

Ocena użytkowości 2014–2019

**Krowy**

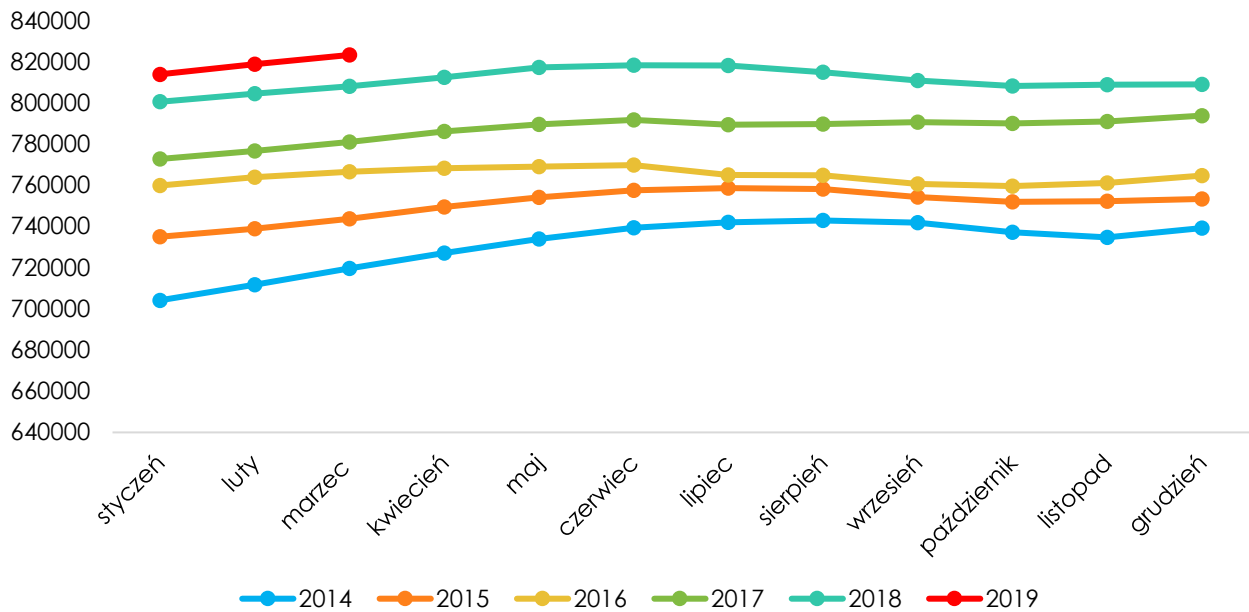

**Stada**

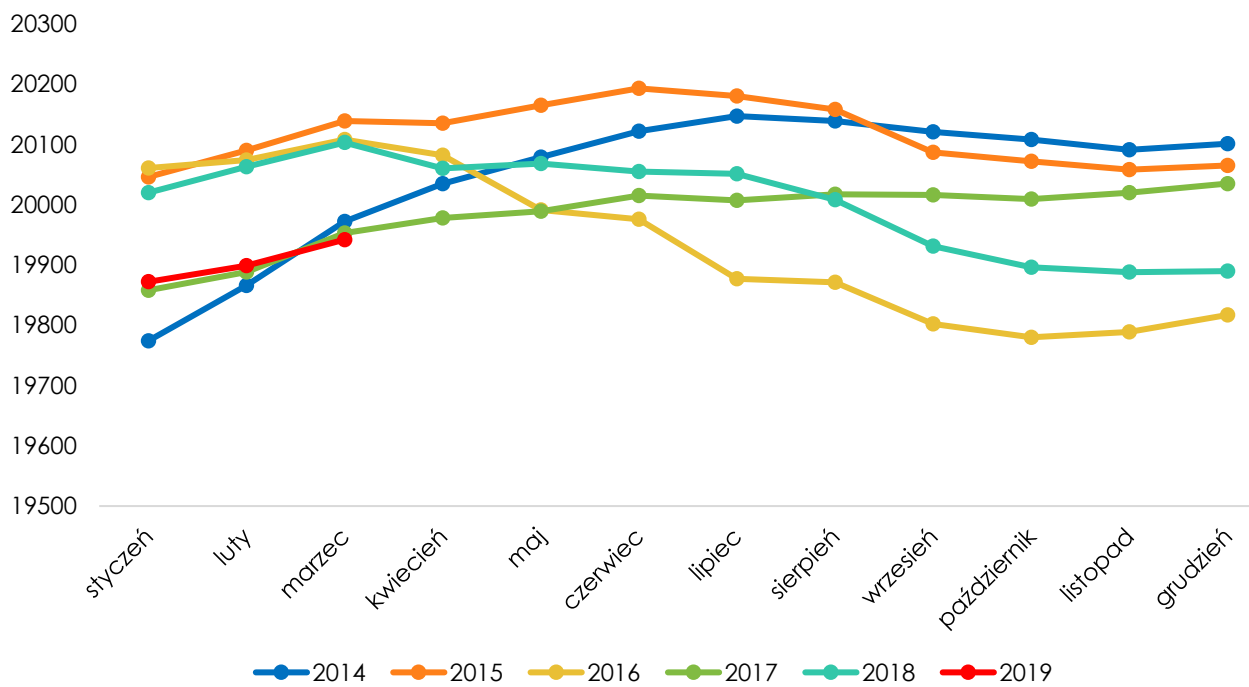

Źródło: Dane PFHBiPM

## Skup mleka

Skup mleka w marcu  
wyniósł **1 028 mln l** (GUS)

W okresie styczeń – marzec  
skup wyniósł **2 928,9 mln l**  
i był o 3,6% większy



W porównaniu  
z lutym 2019 r.

**12%**



W porównaniu  
z marcem 2018 r.

**4,5%**

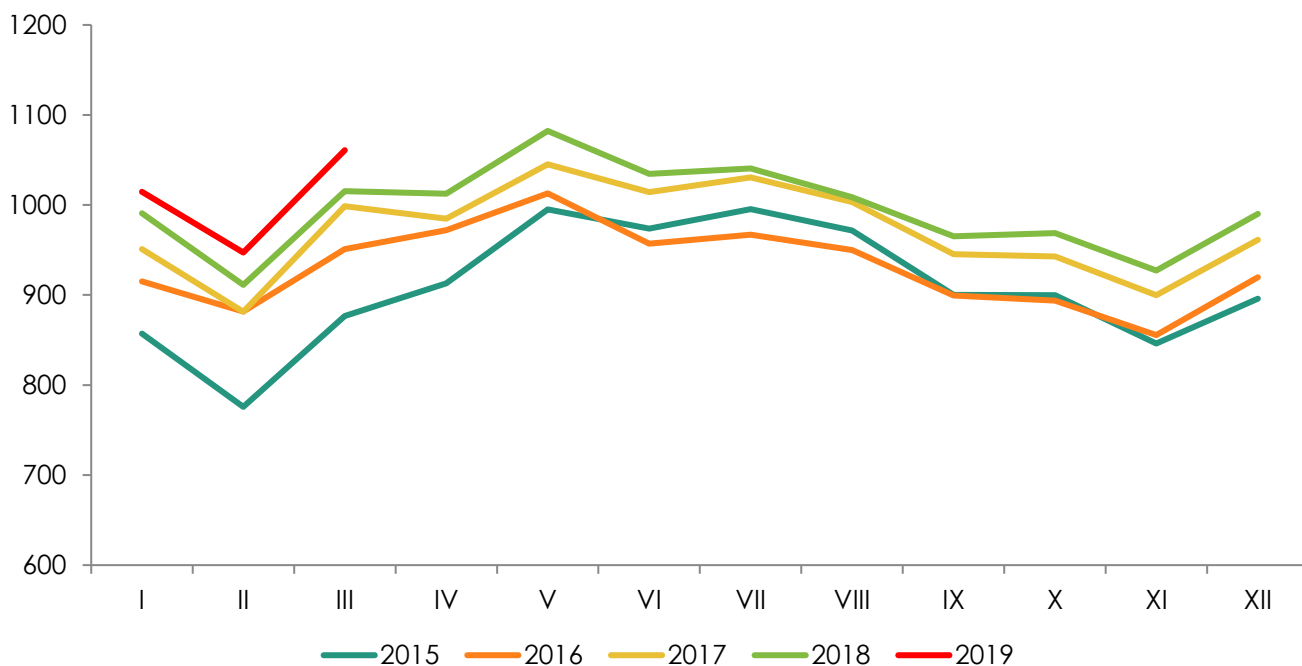

Skup mleka w Polsce w latach 2015 – 2019 (mln kg)

| województwo         | wg siedziby jednostki skupującej | wg siedziby producenta | różnica w ilościach skupionego mleka | różnica [%] |
|---------------------|----------------------------------|------------------------|--------------------------------------|-------------|
| <b>Polska</b>       | <b>2 928 889</b>                 | <b>2 928 889</b>       | <b>x</b>                             | <b>x</b>    |
| dolnośląskie        | 12 751                           | 40 431                 | -27 680                              | -68,5%      |
| kujawsko-pomorskie  | 120 232                          | 208 851                | -88 619                              | -42,4%      |
| lubelskie           | 179 134                          | 146 895                | 32 239                               | 21,9%       |
| lubuskie            | 52 308                           | 17 286                 | 35 022                               | 202,6%      |
| łódzkie             | 200 762                          | 213 909                | -13 147                              | -6,1%       |
| małopolskie         | 34 417                           | 31 588                 | 2 829                                | 9%          |
| mazowieckie         | 555 308                          | 637 088                | -81 780                              | -12,8%      |
| opolskie            | 55 081                           | 65 993                 | -10 912                              | -16,5%      |
| podkarpackie        | 14 668                           | 27 873                 | -13 205                              | -47,4%      |
| podlaskie           | 1 060 901                        | 653 227                | 407 674                              | 62,4%       |
| pomorskie           | 34 867                           | 80 293                 | -45 426                              | -56,6%      |
| śląskie             | 49 661                           | 62 579                 | -12 918                              | -20,6%      |
| świętokrzyskie      | 83 348                           | 45 308                 | 38 040                               | 84 %        |
| warmińsko-mazurskie | 76 043                           | 210 744                | -134 701                             | -63,9%      |
| wielkopolskie       | 387 947                          | 456 548                | -68 601                              | -15%        |
| zachodniopomorskie  | 11 461                           | 30 276                 | -18 815                              | -62,1%      |

*Zestawienie ilości skupionego mleka w okresie styczeń – marzec 2019 r. w tys. litrów;*

Źródło: PIM

W okresie styczeń – marzec 2019 roku najwięcej mleka ubyło z województw: warmińsko-mazurskiego (134,7mln l), kujawsko – pomorskiego (88,6 mln l), mazowieckiego (81,8 mln l) oraz wielkopolskiego (68,6 mln l). Z innych województw mleko trafiło głównie do województwa podlaskiego (407,7 mln l).



## Skup mleka w Unii Europejskiej

W lutym 2019 roku do mleczarni w UE – 28 trafiło 11 763,1 mln litrów mleka.



Sześciu największych producentów (Niemcy, Francja, Wielka Brytania, Holandia, Włochy, Polska) skupiło w analizowanym miesiącu łącznie 8 481,91 mln litrów mleka, tj. o 0,1% więcej niż w lutym 2018 r., stanowi to 72,1% całego mleka skupionego w UE.

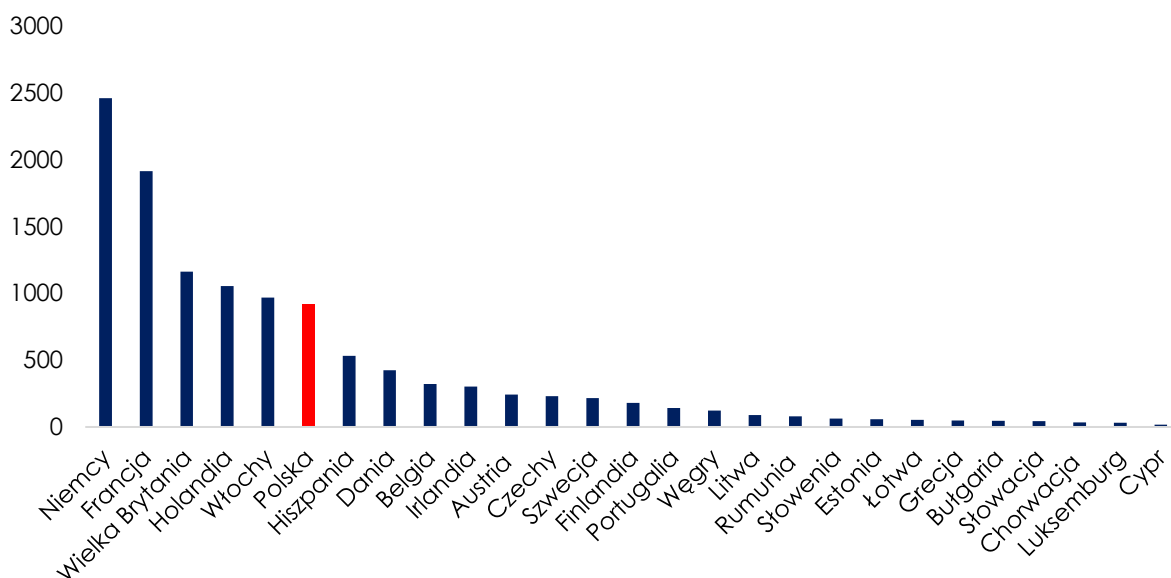

### Zmiana r/r w %

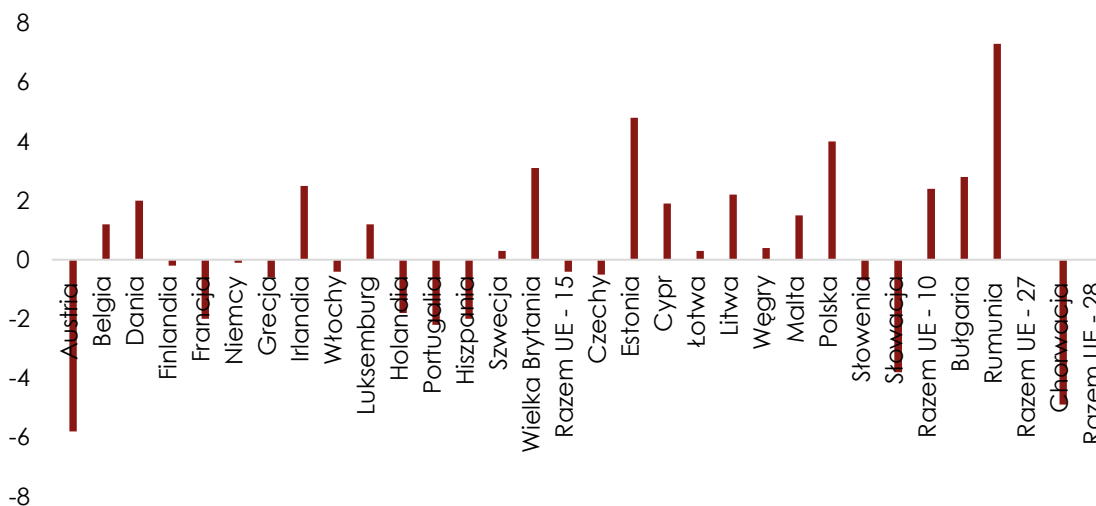

## Ceny mleka w skupie

W II półroczu 2018 roku utrzymywała się tendencja wzrostowa ceny skupu mleka, która w ostatnich miesiącach odwróciła się.

Według danych Głównego Urzędu Statystycznego w marcu 2019 r. średnia cena mleka w skupie wynosiła 137,82 zł/hl i była o 0,2% niższa niż w lutym 2019 r., ale o 2,7% wyższa niż w analogicznym miesiącu 2018 roku.

Ceny w marcu 2019 r. w porównaniu z lutym 2019 r.

**0,2%**

W porównaniu z marcem 2018 roku

**2,7%**

Zróźnicowanie cen netto skupu mleka jest bardzo wyraźne w województwach. W marcu 2019 roku najniższą cenę otrzymywali producenci z województw: małopolskiego – 126,09 zł/hl, świętokrzyskiego – 128,51 zł/hl, łódzkiego – 128,56 zł/hl. Natomiast najwyższa cena mleka była wypłacona w województwach: podlaskim – 145,10 zł/hl, warmińsko-mazurskim – 142,49 zł/hl, oraz opolskim – 140,03 zł/hl.

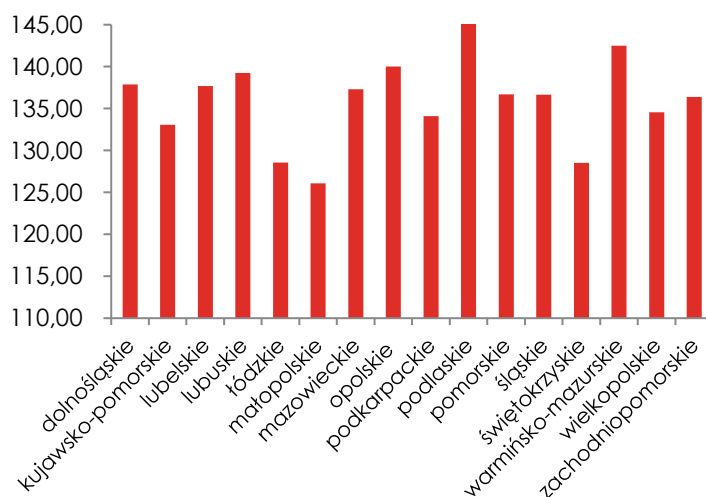

Ceny w Polsce w latach 2014–2019 zł/hl

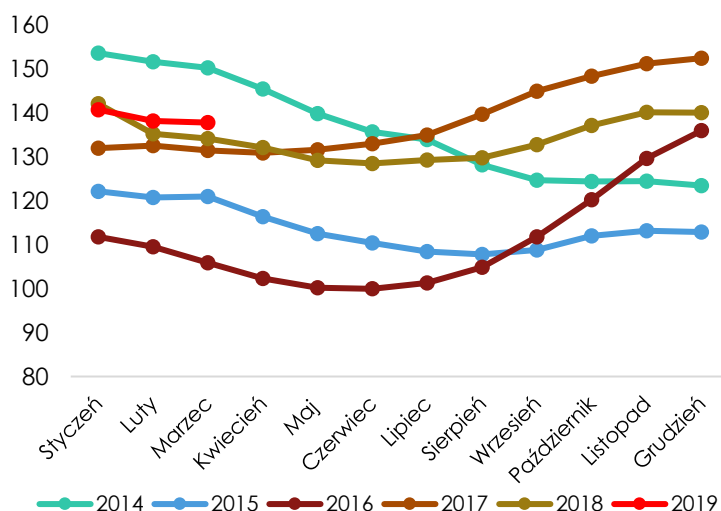

## Cena skupu mleka w Unii Europejskiej

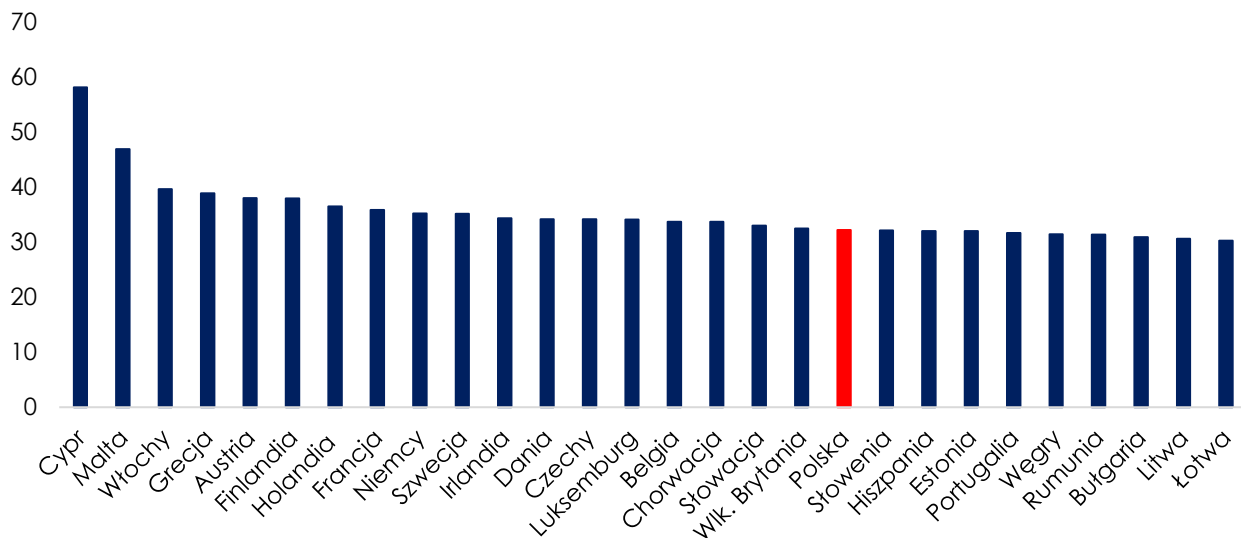

Średnia cena mleka w lutym 2019 r.

**34,94**

0,2% mniej niż przed miesiącem

EUR/100 kg

1,5% więcej niż w marcu 2018 roku

| Firma                        | Kraj        | VII'18       | VIII'18      | IX'18        | X'18         | XI'18        | XII'18       | I'19         | II'19        |
|------------------------------|-------------|--------------|--------------|--------------|--------------|--------------|--------------|--------------|--------------|
| <b>Belgomilk (Milco-bel)</b> | Belgia      | 33,22        | 33,97        | 34,72        | 34,72        | 34,72        | 33,72        | 32,72        | 32,72        |
| <b>Alois Muller</b>          | Niemcy      | 31,72        | 31,72        | 32,96        | 33,95        | 34,45        | 34,45        | 31,97        | 31,97        |
| <b>DMK</b>                   | Niemcy      | 33,07        | 34,08        | 34,59        | 34,59        | 34,59        | 33,6         | 32,72        | 31,73        |
| <b>Arla Foods Denmark</b>    | Dania       | 33,36        | 34,33        | 34,31        | 35,19        | 35,18        | 34,18        | 32,68        | 32,7         |
| <b>Valio</b>                 | Finlandia   | 34,9         | 34,9         | 34,9         | 34,9         | 34,9         | 34,9         | 35,1         | 34,91        |
| <b>Savencia</b>              | Francja     | 34,94        | 34,94        | 33,49        | 34,9         | 34,12        | 34,12        | 35,09        | 34,6         |
| <b>Danone</b>                | Francja     | 37,13        | 37,39        | 37,55        | 34,1         | 33,66        | 32,64        | 34,21        | 34,31        |
| <b>Lactalis</b>              | Francja     | 34,35        | 34,83        | 35,32        | 35,57        | 35,57        | 35,57        | 34,89        | 34,89        |
| <b>Sodiaal</b>               | Francja     | 35,05        | 36,51        | 36,51        | 36,51        | 35,05        | 34,08        | 35,11        | 35,07        |
| <b>Dairy Crest Davidstow</b> | W. Brytania | 31,13        | 33,05        | 35,02        | 35,97        | 36,03        | 34,83        | 33,64        | 33,05        |
| <b>Dairygold</b>             | Irlandia    | 32,3         | 32,3         | 32,3         | 32,3         | 32,3         | 32,3         | 32,3         | 31,3         |
| <b>Glanbia</b>               | Irlandia    | 32,14        | 32,21        | 32,21        | 32,21        | 32,06        | 32,06        | 32,06        | 35,52        |
| <b>Kerry</b>                 | Irlandia    | 33,43        | 33,43        | 33,43        | 33,43        | 33,43        | 33,43        | 32,51        | 31,51        |
| <b>Granarolo</b>             | Włochy      | 37,87        | 37,87        | 37,87        | 37,87        | 37,87        | 37,87        | 37,87        | 37,87        |
| <b>Friesland - Campina</b>   | Holandia    | 35,21        | 35,21        | 36,42        | 37,39        | 36,67        | 36,67        | 35,72        | 35,97        |
| <b>ŚREDNIA</b>               |             | <b>33,96</b> | <b>34,37</b> | <b>34,69</b> | <b>34,82</b> | <b>34,66</b> | <b>34,29</b> | <b>33,85</b> | <b>33,82</b> |
| <b>Fonterra</b>              | NZ          | 31,34        | 30,94        | 28,7         | 27,87        | 29,22        | 29,4         | 29,99        | 30,44        |
| <b>USA</b>                   | US          | 30,74        | 32,91        | 34,85        | 34,2         | 32,22        | 30,72        | 31,02        | 31,11        |

## Produkcja artykułów mleczarskich

W okresie styczeń – luty 2019 roku produkcja mleka płynnego wyniosła 521,7 mln litrów, tj. o 0,3% mniej niż w analogicznym okresie 2018 roku.

W przeciągu dwóch miesięcy 2019 r. wyprodukowano 53,3 tys. ton serów podpuszczkowych dojrzewających i było to o 3,4% mniej niż w roku 2018.

Według danych Głównego Urzędu Statystycznego łączna produkcja masła w okresie styczeń – luty 2019 roku osiągnęła poziom 39,8 tys. ton, tj. o 2,2% mniej niż w analogicznym okresie 2018 roku.

W ciągu dwóch miesięcy 2019 r. zwiększono produkcję odtłuszczonego mleka w proszku o 12,6%, tj. do 30,4 tys. ton. Natomiast produkcja pełnego mleka w proszku zmalała w porównaniu z rokiem 2018 o 18,5% i ukształtowała się na poziomie 5,3 tys. ton.

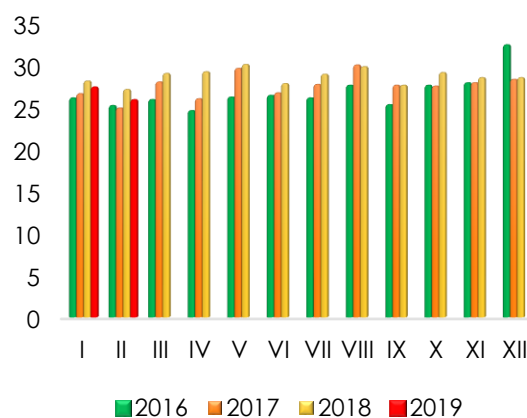

### Sery podpuszczkowe

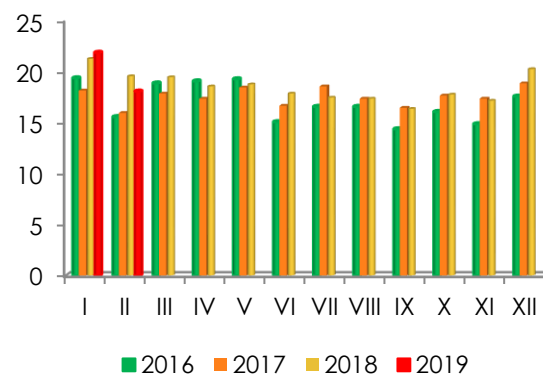

### Masło

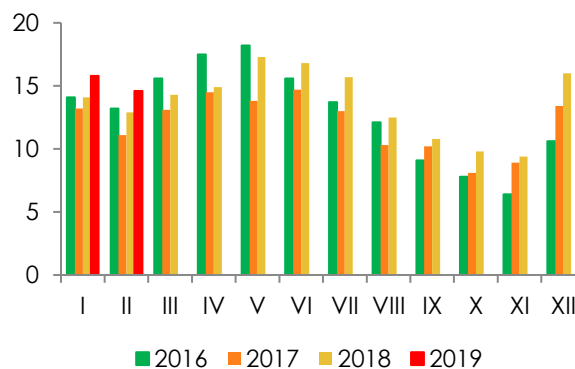

### Odtłuszczone mleko w proszku

## Produkcja w lutym 2019 r.

### Sery podpuszczkowe

25,9 tys. t

○ 5,5% mniej niż w styczniu oraz o 4,4% mniej niż w analogicznym miesiącu 2018 roku

---

### Mleko płynne

253,7 mln l

○ 5,3% mniej niż miesiąc wcześniej, ale o 2% więcej niż w lutym 2018 roku

---

### Sery twarogowe

36,8 tys. t

○ 7,1% mniej niż w styczniu 2019 r. i o 2,1% mniej niż w analogicznym miesiącu 2018 roku

---

### Odtłuszczone mleko w proszku

14,6 tys. t

○ 7,6% mniej niż przed miesiącem, ale o 13,2% więcej niż w analogicznym miesiącu 2018 roku

---

### Śmietana

14,7 mln l

○ 1,4% więcej niż przed miesiącem oraz o 1,4% więcej niż w tym samym miesiącu 2018 roku

---

### Pełne mleko w proszku

2,6 tys. t

○ 21,2% mniej niż w analogicznym miesiącu 2018 roku

---

### Masło

18,0 tys. t

○ 17,4% mniej niż w styczniu 2019 r. oraz o 7,7% mniej niż w 2018 roku

---

### Jogurtu

28 mln l

○ 6,7% mniej niż przed miesiącem, ale o 1,8% więcej niż w analogicznym miesiącu 2018 roku

---

### Serwatka

132,8 tys. t

○ 1% więcej w porównaniu z analogicznym miesiącem 2018 roku

---

## Ceny artykułów mleczarskich

W lutym cena masła w blokach ukształtowała się na poziomie 19,90 zł/kg i była o 1,8% niższa niż w styczniu, ale o 4,2% wyższa niż w analogicznym okresie 2018 roku. W okresie od stycznia do lutego 2019 roku średnio na masło w blokach płacono 20,09 zł/kg i było to o 6,2% więcej niż w roku 2018.

Za ser Gouda w drugim miesiącu 2019 r. przetwórcy otrzymywali 14,45 zł/kg tj. na podobnym poziomie jak miesiąc wcześniej, ale o 6,6% więcej niż w lutym 2018 roku. W okresie dwóch miesięcy 2019 roku ser Gouda zbywano po 14,45 zł/kg, tj. o 6,9% drożej niż w analogicznym okresie 2018 r.

Cena odtłuszczonego mleka w proszku w lutym ukształtowała się na poziomie 7,75 zł/kg tj. o 2,8% więcej niż w poprzednim miesiącu oraz o 20,2% więcej niż przed rokiem. W okresie styczeń – luty 2019 roku średnia cena odtłuszczonego mleka w proszku wynosiła 7,65 zł/kg i była o 17,3% wyższa niż w analogicznym okresie ubiegłego roku.

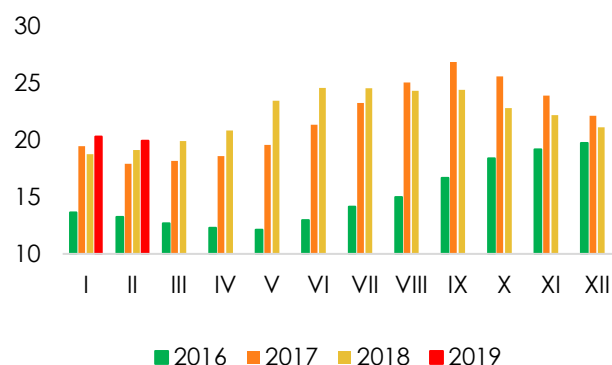

### Maso

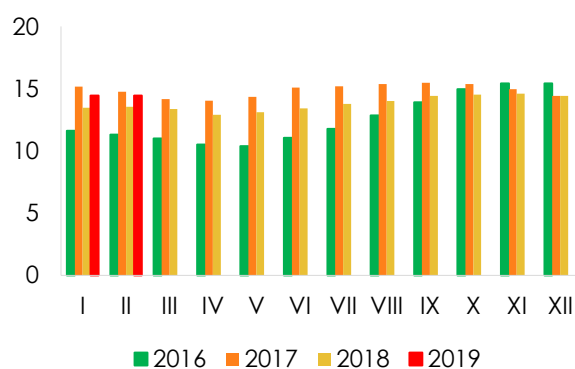

### Ser Gouda

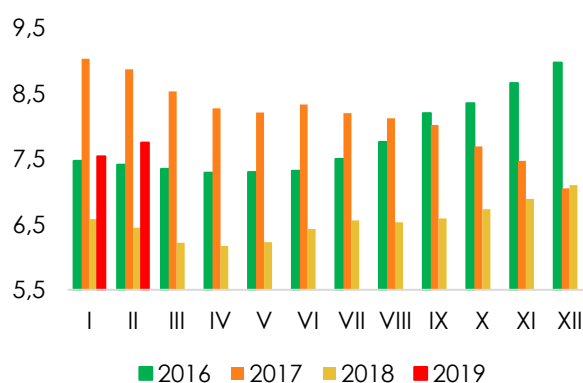

### OMP

## Tygodniowe notowania cen produktów mleczarskich

### 25 – 31.03.2019

|                                    | [zł/kg] | różnica względem<br>wcześniejszego: |                      |                      |
|------------------------------------|---------|-------------------------------------|----------------------|----------------------|
|                                    |         | roku<br>[%]                         | mie-<br>siąca<br>[%] | tygo-<br>dnia<br>[%] |
| <b>Masło w blokach</b>             | 16,68   | -9                                  | -4                   | -1                   |
| <b>Masło konfek-<br/>cjonowane</b> | 18,57   | -10                                 | -2                   | 1                    |
| <b>OMP</b>                         | 7,66    | 40,5                                | 3                    | -1                   |
| <b>PMP</b>                         | 11,67   | 10                                  | 0,2                  | 0,3                  |
| <b>Ser Edamski</b>                 | 12,72   | 6,5                                 | -2                   | -2                   |
| <b>Ser Gouda</b>                   | 13,38   | 9                                   | 3                    | 1,5                  |

### 01 – 07.04.2019

|                                    | [zł/kg] | różnica względem<br>wcześniejszego: |                      |                      |
|------------------------------------|---------|-------------------------------------|----------------------|----------------------|
|                                    |         | roku<br>[%]                         | mie-<br>siąca<br>[%] | tygo-<br>dnia<br>[%] |
| <b>Masło w blokach</b>             | 17,34   | -7                                  | -2                   | 4                    |
| <b>Masło konfek-<br/>cjonowane</b> | 18,79   | -8                                  | -1                   | 1                    |
| <b>OMP</b>                         | 7,73    | 41                                  | 1                    | 1                    |
| <b>PMP</b>                         | 11,41   | 9                                   | -2                   | -2                   |
| <b>Ser Edamski</b>                 | 12,78   | 7,5                                 | -2,8                 | 0,6                  |
| <b>Ser Gouda</b>                   | 13,30   | 8,7                                 | 1,4                  | -0,6                 |

### 08 – 14.04.2019

|                                    | [zł/kg] | różnica względem<br>wcześniejszego: |                      |                      |
|------------------------------------|---------|-------------------------------------|----------------------|----------------------|
|                                    |         | roku<br>[%]                         | mie-<br>siąca<br>[%] | tygo-<br>dnia<br>[%] |
| <b>Masło w blokach</b>             | 17,23   | -10                                 | -5                   | -1                   |
| <b>Masło konfek-<br/>cjonowane</b> | 18,61   | -10                                 | -0,2                 | -1                   |
| <b>OMP</b>                         | 7,71    | 44                                  | -0,5                 | -0,3                 |
| <b>PMP</b>                         | 11,34   | 10                                  | -4                   | -1                   |
| <b>Ser Edamski</b>                 | 12,78   | 7                                   | -1,1                 | -0,1                 |
| <b>Ser Gouda</b>                   | 13,22   | 11,1                                | -0,4                 | -0,6                 |

### 15 – 21.04.2019

|                                    | [zł/kg] | różnica względem<br>wcześniejszego: |                      |                      |
|------------------------------------|---------|-------------------------------------|----------------------|----------------------|
|                                    |         | roku<br>[%]                         | mie-<br>siąca<br>[%] | tygo-<br>dnia<br>[%] |
| <b>Masło w blokach</b>             | 17,20   | -14                                 | 2                    | -0,2                 |
| <b>Masło konfek-<br/>cjonowane</b> | 18,71   | -10                                 | 2                    | 1                    |
| <b>OMP</b>                         | 7,74    | 45                                  | 0                    | 0,4                  |
| <b>PMP</b>                         | 11,61   | 13                                  | -0,2                 | 2                    |
| <b>Ser Edamski</b>                 | 12,66   | 7                                   | -2                   | -1                   |
| <b>Ser Gouda</b>                   | 12,87   | 9,5                                 | -2                   | -3                   |

## Ceny artykułów mleczarskich na rynkach zagranicznych

### **Masło**

W dniu 19 kwietnia 2019 roku w Chicago cena ukształtowała się na poziomie 5 032 USD/t i była o 1% wyższa niż w poprzednim notowaniu i o 1% wyższa niż przed miesiącem, o 3% niższa niż przed rokiem. W połowie kwietnia na platformie GDT cena masła wynosiła 5 544 USD/t, o 3% więcej niż w poprzednim notowaniu, 9% więcej niż przed miesiącem i o 2% mniej niż w analogicznym miesiącu 2018 r.

### **Odtłuszczone mleko w proszku**

W połowie kwietnia w Chicago cena OMP wynosiła 2 194 USD/t i była o 3% wyższa niż dwa tygodnie wcześniej, o 4% wyższa niż miesiąc wcześniej oraz o 35% wyższa niż w zeszłym roku. Na platformie GDT cena OMP wynosiła 2 462 USD/t, tj. o 0,2% mniej niż w poprzednim notowaniu, 2% więcej niż w marcu, o 29% więcej niż w kwietniu 2018 r.

### **Pełne mleko w proszku**

W połowie kwietnia w Chicago cena PMP wynosiła 3 605 USD/t, o 1% drożej niż dwa tygodnie wcześniej,



o 9% drożej niż w kwietniu 2018 roku. Na platformie GDT PMP kosztowało 3 269 USD/t i było o 0,5% tańsze niż w poprzednim notowaniu, o 1% tańsze w ujęciu miesięcznym oraz o 1% tańsze w ujęciu rocznym.

### **Ser Cheddar**

W Chicago w połowie kwietnia cena sera Cheddar wynosiła 3 676 USD/t, o 1% więcej niż w poprzednim notowaniu, o 6% drożej niż przed miesiącem, o 4% drożej niż w analogicznym miesiącu 2018 roku. Na platformie Global Dairy Trade w połowie kwietnia cena sera Cheddar wynosiła 4 319 USD/t i była o 2% wyższa niż w poprzednim notowaniu, 7% wyższa niż przed miesiącem oraz o 12% wyższa niż w analogicznym miesiącu 2018 roku.



**Dorota Śmigielska**  
[d.smigielska@pfbh.pl](mailto:d.smigielska@pfbh.pl)